Rotary Global Media Network

ロータリーの友1月号 第68巻 第1号
令和2年1月1日発行（毎月1回1日発行）通巻805号
昭和28年1月創刊 昭和43年4月23日第3種郵便物認可
発行所 一般社団法人ロータリーの友事務所

ロータリーの友

1
2020
JANUARY
VOL.68 NO.1

職業奉仕月間
温故知新 私の職業奉仕考

第48回 ロータリー研究会リポート

Rotary Global Media Network

kamiya

FULL HEIGHT DOOR®

商品のお問合せは神谷コーポレーション「Shonan Office」まで

TEL 0463-94-6203　フルハイトドア

神谷コーポレーション株式会社　〒259-1146 神奈川県伊勢原市鈴川50　URL www.fullheight-door.com

kamiya　フルハイトドア®の 神谷コーポレーション

President's message

ＲＩ会長メッセージ

ロータリアンとロータリー家族の皆さん

世界中の人々が、さまざまな理由でロータリーに入会します。私もそうでしたが、「ロータリーはキャリアに大きなプラスとなる」という理由で、毎年多くの新しいロータリアンが入会しています。アラバマ州で新人弁護士としてスタートを切った時、私は妻のゲイと共に彼女の父の弁護士事務所の共同経営者になりました。ロータリーに入れば人脈を築くことができ、職業上求められる以上に確固とした価値観を持つ真摯な職業人だと潜在顧客に示すことができる、と妻の父に教わったのです。

ロータリーの職業奉仕は、事業や職業において最も高い倫理基準の中で、あらゆる職業を尊重し、ロータリアン一人一人の職業を社会に奉仕する機会として重んじる心に基づいています。そして最後の点は非常に重要です。どんな職業であっても、誠実に、常に「四つのテスト」に従って働けば、誰もが世界に大きく貢献できるということです。

どんな職業であれ、誠実に、常に「四つのテスト」に従って働けば、誰もが世界に大きく貢献できるのです。

私は会長として、職業人としての生活、家庭人としての生活と、ロータリー活動のバランスを取ることを優先事項に掲げています。ボランティアの役職として必要以上の時間を割かねばならない、というプレッシャーをロータリアンが感じることがあってはなりません。これには理由が幾つかありますが、その一つは、ロータリーでは、職業人として行う活動も、ロータリーとして行う活動と同じように重要だからです。私たちがいつどこにいても、ロータリーの理念は私たちと共にあります。そして、職業上の成功は、職場で働く毎日の中でロータリーの素晴らしさを伝えるものとなるのです。

これは特に、若い人々をロータリーに招き入れる上で大きな意味があります。よいロータリアンであることと、よい親であること、よい事業家であること、よい管理職であること、よい従業員であること、そのいずれかを選ばなくてもいいロータリーをつくりたいのです。多忙な若い世代に入会を求める際、時間や自由を犠牲にすることを求めてはなりません。ロータリーの活動は、彼らがすでにしていることが、より一層意味深いものとなるような体験であるべきです。

よりバランスの取れたロータリーには、他の利点もあります。さまざまなロータリアンやローターアクターが、プロジェクトや委員会でリーダー役を引き受ける機会が生まれます。クラブ活動に積極的に参加するようになり、一生ロータリアンであり続けるインスピレーションが得られます。

ロータリーは職業奉仕、および職業上の人間関係の中で私たちが実践する伝統的価値観により、世界中で尊敬を集めています。ロータリーの成長を促す中で、入会候補者への一番のセールスポイントは職業奉仕であることを忘れてはなりません。

ロータリーは世界をつなぎます。そして、ロータリーの職業奉仕をより多くの業種の、よりさまざまなライフステージにある人々に知らせることで、ロータリーはさらに成長し、より強く、多様姓に満ちていくのです。

MARK DANIEL MALONEY
2019－20年度 国際ロータリー（ＲＩ）会長

原文（英語）はこちらから ロータリーの友 Home Page www.rotary-no-tomo.jp

CONTENTS

ロータリー地域雑誌 ロータリーの友 1
JAN.2020
VOL.68 NO.1
第68巻1月号

RI会長メッセージ …… 3
RI会長　マーク・ダニエル・マローニー

特集 職業奉仕月間 …… 7
温故知新　私の職業奉仕考
尼崎西RC　田中　毅／甲府北RC　小林聰一郎

第48回ロータリー研究会リポート …… 17

日本のロータリー100周年 …… 20
新たな100年に向かって
日本のロータリー100周年実行委員長　三木　明

追悼　緒方貞子さんとの思い出 …… 22
現場主義を貫き
世界で救いを待つ人のために生きた人
前橋RC　吉永國光

侃侃諤諤② …… 24
例会の席は固定派？　それともシャッフル派？

People of action around the globe …… 28
世界中で活躍「世界を変える行動人」THE ROTARIAN 1月号から

よねやまだより …… 30
CLOSE UP！ 学友会⑩　米山奨学生学友会（兵庫）

ローターアクトの方針に関する …… 32
最近の変更について

地区大会略報II …… 34
第2500地区／第2800地区／第2780地区／第2690地区／第2590地区／第2530地区／第2560地区／第2600地区／第2840地区／第2640地区／第2710地区

「プロジェクト・フェア」で …… 37
グローバル補助金事業の
パートナーを見つけよう
ネットワーキング・奉仕グループ委員会委員　福田哲三

NEW GENERATION …… 39
元インターアクター　高垣愛里子／
ローテックス　市川慎太郎

CLUB INNOVATION …… 40
アメリカ　ジェファーソンシティ・イブニングRC
THE ROTARIAN 1月号から

6 ●ロータリーとは
38 ●写真でつづる100年　日本のロータリー 4
41 ●パズルdeロータリー／詰め将棋
43 ●エバンストン便り
44 ●国際大会へのカウントダウン
●財団管理委員長からのメッセージ
45 ●お知らせ　新RAC／『友』誌ご購読部数変更についてのお願い／地区別クラブ数・会員数一覧表／『友』2月号主要記事予定
46 ●日本ロータリー分布図／奥付
47 ●パズルの答え／編集部のあとあがき／新年のごあいさつ／詰め将棋の答え／表紙について／内外よろず案内
50 ●投稿規定／「侃侃諤諤」原稿募集！

一般社団法人　ロータリーの友事務所
〒105-0011 東京都港区芝公園2-6-15 黒龍芝公園ビル4階
Tel. 03-3436-6651　Fax. 03-3436-5956
編集部メール　hensyu@rotary-no-tomo.jp（本誌の内容・投稿）
管理部メール　keiri@rotary-no-tomo.jp（購読・注文）

ロータリーの友 Home Page
www.rotary-no-tomo.jp

●本誌上でＲＣはロータリークラブ、ＲＩは国際ロータリーの略です。
● 縦組みの目次は、反対側の表紙を開いたページにあります。●本文・写真などの無断転載・複製を禁じます。

１月は職業奉仕月間です

日本にロータリーができて今年で100周年を迎えます。昨年11月17～19日に兵庫県神戸市で開かれたロータリー研究会では、日本のロータリー100周年実行委員会の委員たちが自ら記念バッジを販売しました（関連記事P17～21）。

ロータリーの友委員会

委員長　片山　主水（名古屋東南）
副委員長　鈴木　宏（宇都宮北）
ＲＩ理事　三木　明（姫路）
ＲＩ理事エレクト　辰野　克彦（東京西）

特別顧問　上野　孝（横浜）
安平　和彦（姫路）
片岡　信彦（土浦南）
橋本　長平（京都東）
清水　良夫（横浜）
顧　問　田中　堯史（盛岡）
村井總一郎（豊橋）
樫畑　直尚（和歌山）
野生司義光（東京小石川）
福原　有一（東京銀座）
相談役　神崎　正陳（茅ヶ崎湘南）

地区代表委員
2500　伊貝　正志（釧路）
2510　尾野　教仁（千歳）
2520　渡邉　宏（仙台北）
2530　箭内　一典（福島中央）
2540　村越　正道（能代）
2550　佐山　知也（栃木）
2560　堀井　靖功（高田）
2800　谷口　義洋（山形南）
2830　石川佳共子（青森）
2570　岡部みゆき（坂戸さつき）
2580　豊村　良春（那覇西）
2590　今村　嘉男（横浜中）
2600　望月　新一（松本西南）
2610　大友　哲（金沢）
2620　望月　隆明（浜松ハーモニー）
2750　松村　信幸（東京府中）
2760　尾本　和弘（名古屋東南）
2770　中里　静博（越谷）
2780　小川　忠久（相模原グリーン）
2790　長原　正夫（成田）
2820　中井英一郎（東海那珂）
2840　廣瀬　雅美（高崎）
2630　神田　浩伸（津）
2640　初田　隆生（和歌山北）
2650　山下　尚治（京都）
2660　葉田いつの（大阪西南）
2670　佐野美佐子（徳島プリンス）
2680　中野　正德（神戸）
2690　高橋　章（出雲中央）
2700　平川　猛展（福岡平成）
2710　佐藤　卓己（福山）
2720　赤川　治之（大分中央）
2730　深尾　兼好（鹿児島西）
2740　白倉　一男（諫早北）

編集長　野崎　恭子

ロータリーとは

ロータリーの誕生とその成長

20世紀初頭のシカゴの街は、著しい社会経済の発展の陰で、商業道徳の欠如が目につくようになっていました。

ちょうどそのころ、ここに事務所を構えていた青年弁護士ポール・ハリスはこの風潮に堪えかね、友人3人と語らって、お互いに信頼のできる公正な取引をし、仕事上の付き合いがそのまま親友関係にまで発展するような仲間を増やしたい、という趣旨でロータリークラブという会合を考えました。ロータリーとは集会を各自の事務所持ち回りで順番に開くことから名付けられたものです。

こうして1905年2月23日にシカゴロータリークラブが誕生しました。

それからは、志を同じくするクラブが、つぎつぎ各地に生まれて、国境を超え、今では200以上の国と地域に広がり、クラブ数36,082、会員総数1,22,1067人（2019年11月15日ＲＩ公式発表）に達しています。

そして、これら世界中のクラブの連合体を国際ロータリーと称します。

このように、歴史的に見ても、ロータリーとは職業倫理を重んずる実業人、専門職業人の集まりなのです。その組織が地球の隅々にまで拡大するにつれて、ロータリーは世界に眼を開いて、幅広い奉仕活動を求められるようになり、現在は多方面にわたって多大の貢献をしています。

日本のロータリー

わが国最初のロータリークラブは、1920（大正9）年10月20日に創立された東京ロータリークラブで、翌1921年4月1日に、世界で855番目のクラブとして、国際ロータリーに加盟が承認されました。

日本でのロータリークラブ設立については、ポール・ハリスの片腕としてロータリーの組織をつくり、海外拡大に情熱的に取り組んだ初代事務総長チェスリー・ペリーと、創立の準備に奔走した米山梅吉、福島喜三次などの先達の功を忘れることができません。

その後、日本のロータリーは、第2次世界大戦の波に洗われて、1940年に国際ロータリーから脱退します。戦後1949年3月になって、再び復帰加盟しますが、この時、復帰に尽力してくれたのが国際ロータリーの第3代事務総長ジョージ・ミーンズでした。

その後の日本におけるロータリーの拡大発展は目覚ましいものがあります。ロータリー財団への貢献も抜群で、今や国際ロータリーにおける日本の地位は不動のものになりました。現在、日本全体でのクラブ数は2,252、会員数89,394人（2019年10月末現在）となっています。

2019－20年度 ＲＩテーマ

ロータリーは
世界をつなぐ

ROTARY
CONNECTS THE WORLD

ロータリーの目的

ロータリーの目的は、意義ある事業の基礎として奉仕の理念を奨励し、これを育むことにある。具体的には、次の各項を奨励することにある：

第1　知り合いを広めることによって奉仕の機会とすること；

第2　職業上の高い倫理基準を保ち、役立つ仕事はすべて価値あるものと認識し、社会に奉仕する機会としてロータリアン各自の職業を高潔なものにすること；

第3　ロータリアン一人一人が、個人として、また事業および社会生活において、日々、奉仕の理念を実践すること；

第4　奉仕の理念で結ばれた職業人が、世界的ネットワークを通じて、国際理解、親善、平和を推進すること。

四つのテスト

言行はこれに照らしてから

1．真実か　どうか
2．みんなに公平か
3．好意と友情を深めるか
4．みんなのためになるか　どうか

特集　職業奉仕

温故知新　私の職業奉仕考

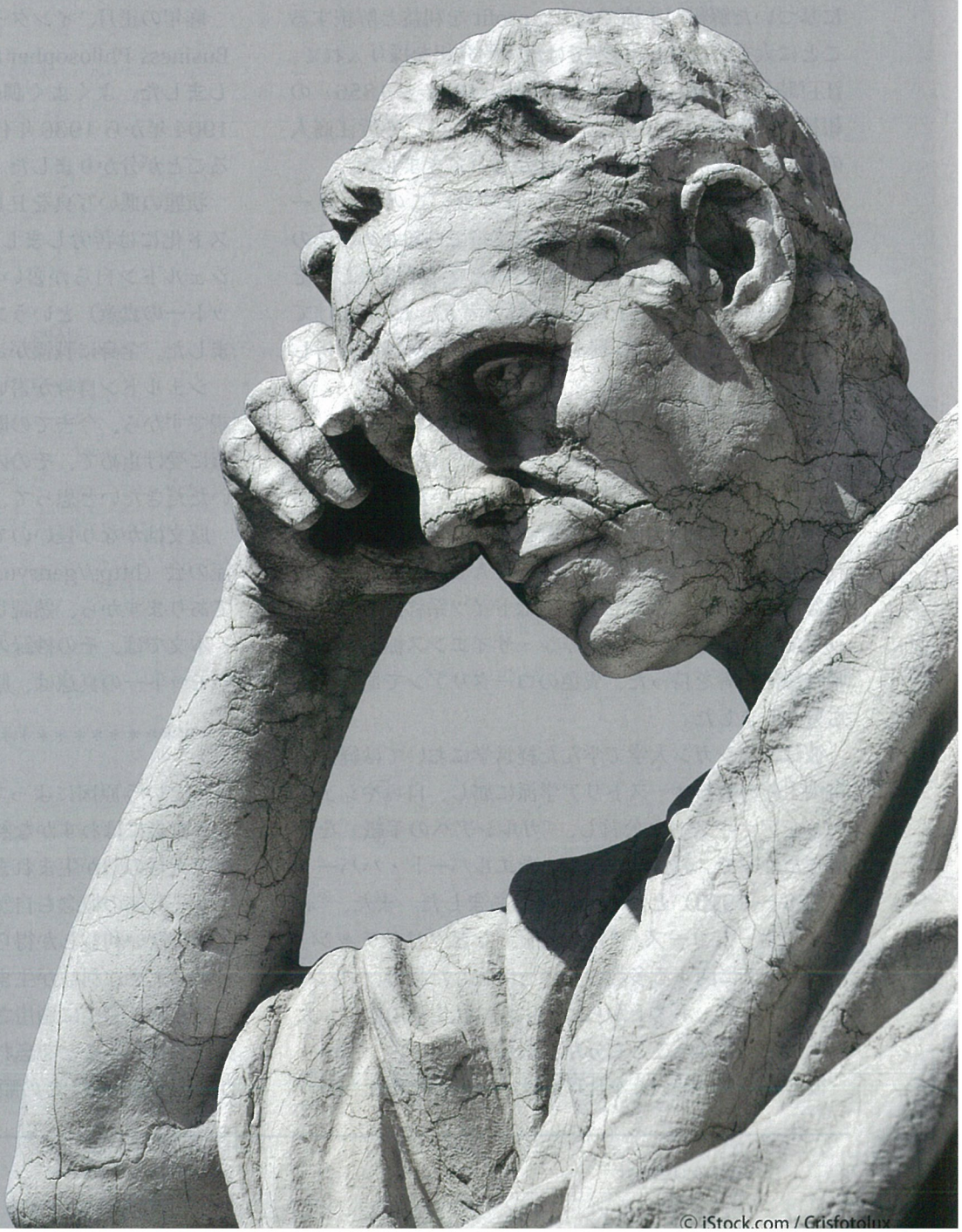

© iStock.com / Grisfotolux

He Profits Most Who Serves Best の真意

尼崎西ＲＣ　田中　　毅

アーサー F. シェルドン（1868 ～ 1935）が創案した、国際ロータリー（ＲＩ）のモットー（標語）“He Profits Most Who Serves Best” の真意については、100 年にわたって、いろいろな人が、いろいろな解釈を試みてきました。

イギリスではドイツ社会学者のマックス・ウェーバー（1864 ～ 1920）の説くプロテスタンティズムの倫理論に基づいた解釈が主流であり、profit を利益と解釈することに大きく反発し、日本では東洋的発想を採り入れて、江戸時代の思想家たち、二宮尊徳（1787 ～ 1856）の報徳講の教えや石田梅岩（1685 ～ 1744）や近江商人の三方の徳を例に取って、説明がされてきました。

現在は He が One になっていますが、このモットーはシェルドン独特の非常に難解な文章であるため、その真意を探るためには、彼自身が書いた文献を収集し、その考え方を徹底的に調べるべきだと考え、15 年かけて彼が書いた著作約 350 冊を入手し、その内容を分析しました。

その結果、私が調べた限りでは、原型は彼が創立したシェルドン・スクールのモットーとして 1902 年にできたもので、「1908 年に散髪屋で考えついた」という通説は間違いであることが分かりました。さらに、他のロータリアンのほとんどがいわゆるＷＡＳＰであり、共和党を支持しているのに対し、彼はドイツ系移民でカトリックでありながらクリスチャン・サイエンス派に属する唯物論的思考を持った、異色のロータリアンであることも分かりました。

彼は、ミシガン大学で学んだ経営学においては経済的自由主義を取るオーストリア学派に属し、自らやシェルドンをアナキストと公言し、『ガルシアへの手紙』を執筆した作家で、教育者でもあったエルバート・ハバード（1856 ～ 1915）と深い親交を持ちました。また、『心理学のホームコース』『死の征服』などクリスチャン・サイエンスに関する多数の著書を出版した叔母、ヘレン・ウイルマンズ・ポストからは、宗教や私生活の面で、大きな影響を受けたことも分かりました。

彼の経営学に基づく奉仕理念は、極めて斬新なものであり、それを実践することにより、多くの利益を得ることが実証されたため、多くのロータリアンの賛同を受けました。しかし、1921 年のスコットランド・エジンバラ国際大会における無神論的な発言が契機となって、シカゴロータリークラブ（ＲＣ）を辞め、名誉会員としてキングストンＲＣに移籍して、晩年はシェルドン出版社の事業に専念します。

昨年の正月、インターネットで古文献を検索中、「The Business Philosopher」という見慣れないページを発見しました。よくよく調べると、シェルドン出版社より、1904 年から 1930 年代にかけて出版された月刊誌であることが分かりました。

状態の悪い写真をＰＤＦにしたものであり、そのテキスト化には苦労しましたが、同誌 1920 年 12 月号に、シェルドン自らが書いた “The Meaning of Motto”（モットーの真意）というコラムが載っていることを発見しました。全身に戦慄（せんりつ）が走った瞬間でした。

シェルドン自身が書いた、モットーの真意に関する解説ですから、今までの既成概念を捨てて、その説明を素直に受け止めて、その内容を全ロータリアンに共有していただきたいと思って、公開を決断した次第です。

原文はかなり長いので、私の運営するウェブサイト「源流の会（http://genryu.org）」の「炉辺談話」に収録してありますから、熟読してみてください。

本文では、その抄録のみをご紹介します。シェルドンのモットーの真意は、原因結果論から説かれています。

＊＊＊＊＊＊＊＊＊＊＊＊＊＊＊＊＊＊＊＊＊＊＊＊＊＊

炎という原因によって、熱という結果が生まれます。小さな炎にはわずかな熱しか生まれませんが、大きな炎には大量の熱が生まれます。

サービスの概念も自然の法則であり、少ないサービスには少ない利益しか得られませんが、大きなサービスを行えば大きな利益が生まれるのです。そして、この法則はあらゆる職業に適用されるのです。原因があって、結果が生まれることを忘れてはなりません。往々にして人が失敗するのは、この順番を間違えて、先に結果（利益）

を得ようとするからです。

健全に事業を営むためには、あなたの事業に関連する全ての人たち、すなわち、従業員、取引業者、顧客、商圏の地域社会の人たちのおかげであることを忘れてはなりません。あなたが得た利益をこれらの人々に適切に再配分することが、継続的な事業の発展につながります。

良い事業主の下には良い従業員が集まります。良い従業員には顧客は親しみを感じます。すなわち、良い事業主と良い従業員のいる事業所には、顧客が集まって繁栄するのです。

良好な労働環境を提供するのは事業主の責務であると考えて、適正な報酬を支払うこと。安全、福利厚生、社会保障、快適な生活を保証すること。教育の機会を与えることです。

事業主が利益を独占するのではなくて、従業員や取引に関係する人たちと適正に再配分することが継続的に利益を得る方法なのです。

その代わりに、従業員には、最善を尽くして働くこと。過失を最小限に抑えること。会社の管理運営に協力することが要請されます。

幸福のための３つの要素

事業者に大事な3つの要素

価値ある幸福Hの要素として、他の人々からの愛情や尊敬Lを受け、曇りのない良心と自尊心Cを持って、仲間との毎日、取引をした結果として物質的な富Mすなわち、報酬または利益を得ることは、事業を営む人として、この上ない幸福です（筆者注①シェルドンの思想では、奉仕を実践すれば必ず物質的な富が得られるので、日本人が好む「清貧」という考え方はありません。筆者注②次にシェルドンは、インドの哲学者バガバン・ダス〈1869～1958〉の『平和論』の中でヒントを得たとして、以下のように述べています）。

品質Q1、量Q2、管理の方法Mは、物の価値を測る普遍的な基準であり、この三つの要素がそろって、初めて価値ある奉仕Sをすることが可能になります。すべての事業所には正しい「質・量・管理の方法」が適用されなければなりません。

あなたが製造業の良い事業主になろうと思えば、正しい「質・量・管理の方法」で企業経営を進めなければなりません。自社の製品の質に自信がありますか。うっかりミスや万一の場合に備えた対策を講じていますか。常に製品の研究開発を進めていますか。十分な製品を作るための設備投資を行っていますか。マンパワーを開発するための社員教育を行っていますか。社員の意見を聞いて、それを反映する機会を設けていますか。

小売商の場合も同様に、正しい管理方法の下で、十分な量の良い商品を顧客に提供することです。商品の品質が高いこと。一度売った商品には責任を持つこと。道理に合った価格であること。商品の種類が豊富で、十分の量が確保できること。店主や従業員の態度がいいこと。商品知識があること。広告が適正であること。

こういうことが守られている店には、何度でも行きたくなるものです。すなわちリピーターが確保できるのです。商売に成功する方法は、利益をもたらしてくれる顧客を継続的に確保することなのです。

＊＊＊＊＊＊＊＊＊＊＊＊＊＊＊＊＊＊＊＊＊＊＊＊＊＊

『聖書』「マタイによる福音書」7章12節または「ルカによる福音書」6章31節には、一般に黄金律と呼ばれる「Do unto others as you would have them do unto you、あなたが他人からしてもらいたいことを、先に他人にしてあげなさい」すなわち、自分が儲けることよりも他人が利益を得ることを優先することによって、後から利益が何倍にもなって還元されるという言葉が見えます。シェルドンは、黄金律から引用されたこの言葉を、経営学に基づく奉仕理念として言い換えたフレーズが「He Profits Most Who Serves Best」であると説明しています。

黄金律は、『聖書』にも記されているために宗教的な言葉と思われがちですが、同様な表現は、モーゼの律法、儒教、仏教、イスラム教などの世界中のあらゆる国で使われている格言に見られます。従ってこのモットーは、宗教を超えた人類への奉仕の一般的な指針となる哲学だと考えられます。

シェルドンはさらに一歩踏み込んで、経営学には黄金律 The golden rule を適用する必要があり、さらに、黄金律 The golden rule は、The rule for making gold、黄金を儲けるための法則であると結論づけています。

シェルドンの思考では profit には精神的なものは全く含まれず、金銭的利益そのものです。当時のアメリカの社会はいかにして利益を得るかを目的にして、過酷な経済戦争が行われていました。

その中において、自分の事業に関係する、従業員、顧客、取引先など全ての人に配慮して事業を経営をすることが、最終的に自分の利益につながることを、数々の事例を挙げて説明したのが、シェルドンの経営学理念でした。

シェルドンの業績は、その影響範囲がロータリアンやシェルドン・スクールと極めて限られていたため、過小に評価されていますが、その内容は、それから35年後に起こった1929年に始まる世界大恐慌の対処策として、イギリスの経済学者ジョン・ケインズ（1883～1946）が提唱した修正資本主義そのものです。

当時、この全く新しい経営学に基づく経済政策が、もしも政府のマクロ経済として採択されていたら、その後の社会はどのような発展を遂げたのか、想像は果てしなく広がります。

シェルドンは全ての著作、教育に関して「God（神）」という単語を避けて、どうしても使わざるを得ない場合は、Provider（創造主）という単語を使っています。

「Business philosopher」の1921年4月号に掲載されている「The four G's」では、企業に継続的な繁栄をもたらす4つの「G」として、Get、Give、Gift、Godを挙げており、経営学上の理念からは、Godは四つの選択肢の一つにすぎません。

同誌1922年12月号でシェルドンは、次のように綴（つづ）って、宗教と事業を対等なものとして論じています。

「商売や産業は汚いという面があるとすれば、なおさら宗教こそ事業にとって必要なこととなる。事業にふさわしい宗教こそ、悪に立ち向かえるのである。キリストは、わざわざ神に頼まなくても、時が来ればことは成就することを信じたに違いない。地上において、事業に必要なのは宗教であり、宗教にも事業が必要である。役に立つ知識は、それが活用されれば力になる。力を動力に変えて、奉仕を実践すれば、それは活用されることになる。これが宗教の真実である」

現在国際ロータリー（ＲＩ）は、「Service Above Self（超我の奉仕）」と「One Profits Most Who Serves Best（最もよく奉仕する者、最も多く報いられる）」の双方をモットーとしています。職業奉仕の原点となるモットー、One（He）Profits Most Who Serves Bestの真意が確定した現在、これに反する解釈をすることは許されません。

現在のＲＩの解釈に齟齬（そご）があるとすれば、直ちに修正して、職業奉仕の重要性を再確認すべきだと思います。

第2680地区（兵庫県）1996－97年度ガバナー

Annotation

アーサーF.シェルドン（Arthur Frederick Sheldon　1868～1935）

草創期ロータリーの理論的指導者。1950年のデトロイト国際大会で承認された、現在のロータリーの公式標語「最もよく奉仕する者、最も多く報いられる（One Profits Most Who Serves Best）」の原型になる言葉を、1910年、シカゴで開催されたロータリー初の大会で掲げた人。本誌「表紙の人」（横組みP48）参照。

国際ロータリーのモットー（標語）（MOTTO OF ROTARY INTERNATIONAL）

２つあります。第一標語は「超我の奉仕」（Service Above Self）、第二標語は「最もよく奉仕する者、最も多く報いられる」（One Profits Most Who Serves Best）。He Profits Most Who Serves Bestは2004年規定審議会でThey Profit Most Who Serves Best、2010年規定審議会でOne Profits Most Who Serves Bestとなりました。

WASP（White Anglo-Saxon Protestant）

広義では、アメリカ社会の指導層を構成するとみなされてきた、白人でアングロサクソン系のプロテスタント、すなわちイギリス、北ヨーロッパ系移民の子孫を指します。米政財界のリーダーにはWASPの出身者が多くいます。狭義では、イングランドとウェールズ地域出身の移民を指しますが、本稿では前者の意です。

クリスチャン・サイエンス

1866年、米国のM・エッディ夫人創立のキリスト教団体、Christian Scienceという宗派。罪、病気、悪は虚妄と悟ることによって、万病は癒えると主張することに特徴があります。

100年をかけて育んできた「日本の職業奉仕」

甲府北ＲＣ　小林聰一郎

「職業奉仕*」「Vocational Service」という言葉を、どのようにお考えでしょうか。

日本のロータリーの創始者・米山梅吉（1868～1946）は最後まで「職業奉仕」という日本語訳に違和感があったのか、「ヴォケーショナル・サーヴィス」のままで通したといわれますが、渡米苦学経験のあるご自身の中では、むしろ英語のほうが理解しやすかったのかもしれません。

歴史上、慣習上、宗教上などにより、民族にはおのおの言葉の持つニュアンスがあり、それを感じながら使っていますから、日本人的にVocationalという言葉も、Serviceという概念も、正確にニュアンスまで理解するのが難しい場合もあります。そのVocationalとServiceを直訳して「職業奉仕」としたところに、よく分からない、どのように奉仕すればよいのかイメージが湧かない、という部分を、今に残したのではないかと思います。

多分、イギリスやアメリカの保守的思考回路では理解できたであろう「Vocational Service」。それは、それぞれの言葉の持つニュアンスを感じているからで、VocationalとServiceが合わさっても、違和感なく理解することができたのでしょうが、日本においては「職業」と「奉仕」を別々に理解しながら「職業＋奉仕」としたことから、ますます難しいことになったのだ、と私は思っていました。

しかし、このように考えてみたらどうでしょうか。

Vocational Serviceという言葉を日本語に訳した後の取り組みの中で、日本においての思考の深まりと共に、「職業奉仕」という４文字が１つの単語になり、１つの概念になったのではないか、と。「職業」と「奉仕」の意味を別々に考えるのではなく、１つの単語として「職業奉仕」という言葉がある。この言葉は、日本におけるロータリーの独創性が編み出した、高度な思想性を持った言葉で、優れて哲学的な概念である、というふうに。そして、「職業奉仕」は私たちが信奉する「奉仕*の理念（理想）」と近似した思想ではないか、ということに考えが及びました。

では、日本においてのこの「職業奉仕」の概念は何を内包しているのか、ということになります。これまでこの「職業奉仕」について、日本では多くのロータリー研究者や論者が論考を発表してきましたが、論拠も引用文献もさまざまで各者各様、内容も多岐にわたり、読む者をして混乱させてしまう状況がありました。そしてその分かりにくさが、今なお不明部分を残す結果にもなってきたように思います。

職業奉仕はロータリーの根幹

では、国際ロータリー（ＲＩ）的解釈とは別の概念を持つ、日本における職業奉仕は、どう説明するのでしょうか。この優れて思想哲学性を持った言葉の意味を、日本ではここまで100年かけて考え続けてきました。そして結果的に、全く同一ではないにしても「奉仕の理念（理想）」に極めて近似した思想として、ロータリーの根幹として定着している、ということではないでしょうか。

これを世界標準の職業奉仕とは呼ばない、という意見もありますが、それはそれでよいのです。ＲＩ的解釈の職業奉仕は「自分の職業スキルを生かした奉仕活動をそう呼ぶ」であってよく、日本においては、もう一つ別の職業奉仕概念を育んできたということです。そしてこの「もう一つの職業奉仕」こそ、ロータリー本流の考え方であると取り扱えばよいのだと思います。

私は、職業を職業スキルだけで語るのは間違っていると思います。生活の糧を得ると同時に人生の大きな部分であり、その積み重ねが人をつくり、友愛を育み、人間形成をも担い、ひいては世のため人のためになるものであると広くみなければ、ロータリーの職業概念ではなくなります。

それらを内包した職業奉仕で、「決議*23－34」の「ロータリーは、基本的には、一つの人生哲学であり」ですから、奉仕の理念（理想）に近似するのは必然で、「ロータリーの目的*」の第２項「職業上の高い倫理基準を保ち、役立つ仕事はすべて価値あるものと認識し、社会に奉仕する機会としてロータリアン各自の職業を高潔なものとすること」に通じてきます。

そこで私は、日本における職業奉仕をこのように考え

てみました。

辞書には載っていない４文字で一単語ですから、日本におけるロータリーが深め、編み出した独自の概念であると解釈すれば、ＲＩや世界のロータリアンが感受している職業奉仕とは別な概念であって、「日本独自に深めてきたロータリー思想をそう呼ぶ」と考えてみたいと思います。

職業を通して奉仕する、その日々の過程にある諸々の心の事象をどのように調整するのかは、取りも直さずその人の人生指針や、どのように生きるのかの人生哲学にも関わりながら考え判断することになります。

「職業奉仕は人生哲学を語る場ではない」との反論もありますが、職業が持つ広範な領域を考えることは、その人の倫理基準や価値観にも関わることにもなりますので、日本において職業奉仕の思考を深めてきたこれまでの集積は、人生哲学をも含みながら、日本独自に深めてきた「日本の職業奉仕と呼べる思想」に深化してきたのだと思います。

「職業奉仕とは、ロータリアンではない他の人々と“分かち合う”こと、すなわち彼らと、ロータリーの理想を“分かち合う”ことである」（1949－50年度ＲＩ会長パーシー・ホジソン著『奉仕こそわがつとめ』1948年刊）との言葉を念頭に、私が考える職業奉仕は、「思想哲学的職業奉仕概念を根幹に、自らを律し、高め、ヴォケーショナル・サーヴィスの考え方で地域や社会の人々に分かち貢献する」が主幹で、枝葉のような広がりをもって「理想を分かち合うために他者へ実践奉仕する」ということになります。まずは「自分の職業をロータリーのモットーや目的、*四つのテストなどに照らして日々品位あるものにするよう誠心誠意取り組み、最もよくサーヴィスをして継続的プロフィットを得て」「自分やクラブが主体となってヴォケーショナル・サーヴィスの考え方で他者へ奉仕する」ということです。

ＲＩ的な職業奉仕は「奉仕の目的に至るための四大奉仕部門の一つで、職業スキルをもってする奉仕活動を職業奉仕と呼ぶ」で結構だと思います。

「二つの職業奉仕があるのか」と思われた方もいると思いますが、二者択一ではないのです。ロータリー的絶対正解はありませんから、主客はあるにしてもドッチモということになります。現在のロータリーを生きる私たちは、この考え方を心に留めておけばよいのではないでしょうか。

そして「ロータリーの理想を“分かち合う”」ために、この「日本の職業奉仕」をロータリーの根幹として、これを深め、自らがよって立つ理念とすればよいのだと思います。

本流としての正統性

ロータリーの創始者ポール・ハリス著『This Rotarian Age』。米山梅吉が翻訳し、邦題は『ロータリーの理想と友愛』になりましたが、その緒言に米山はこのように書いています。

「各々其の祖国に忠良なる臣民にして、種々職業を異にせる実業人が広く友愛の主義によりて結合し、先ずその道徳水準を高めて自己の利益を第一とする態度を改め、専ら国家社会の福利に貢献する所あらんがために奉仕の精神を基調として会同し、政治・宗教の外に立ち国際の親善、軈ては世界の平和を庶幾するロータリー運動の理想と、其の組織の真相を周知せしむるためこの書を得たるはまことに倖である」。

まさにロータリーのエッセンスが述べられています。

そして「インドスタンの六盲人」という文章も載っています。「第一の盲人は象の大きな硬い胴を撞いてみて、象とは壁のやうなものだと呶鳴った。第二の盲人は象は槍のやうなものだと喊いた、彼は象の牙に触れたのであった。（中略）第六番目は確信を以て象とは綱のやうなものであると言ひ切った。彼は象の尾を摑んで居た」「ロータリアンの中には、此の噺（編集部注:「群盲象を評す」としても知られている寓話）の六盲に似てゐるものがある。ロータリーの特定の目的、特殊の行動、又は或成果を捕へて直ちに本質的なるかの如く思惟し、敢えて此れがロータリーであると声言する。斯くて各々ロータリーの本質的なる点を見出したと称し、又は或行動を重視し若くは或所産にのみ深い関心を有すると云ふが如き事実

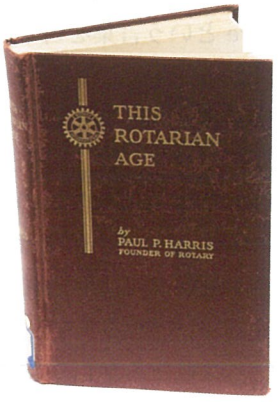

ポール・ハリス著『This Rotarian Age』

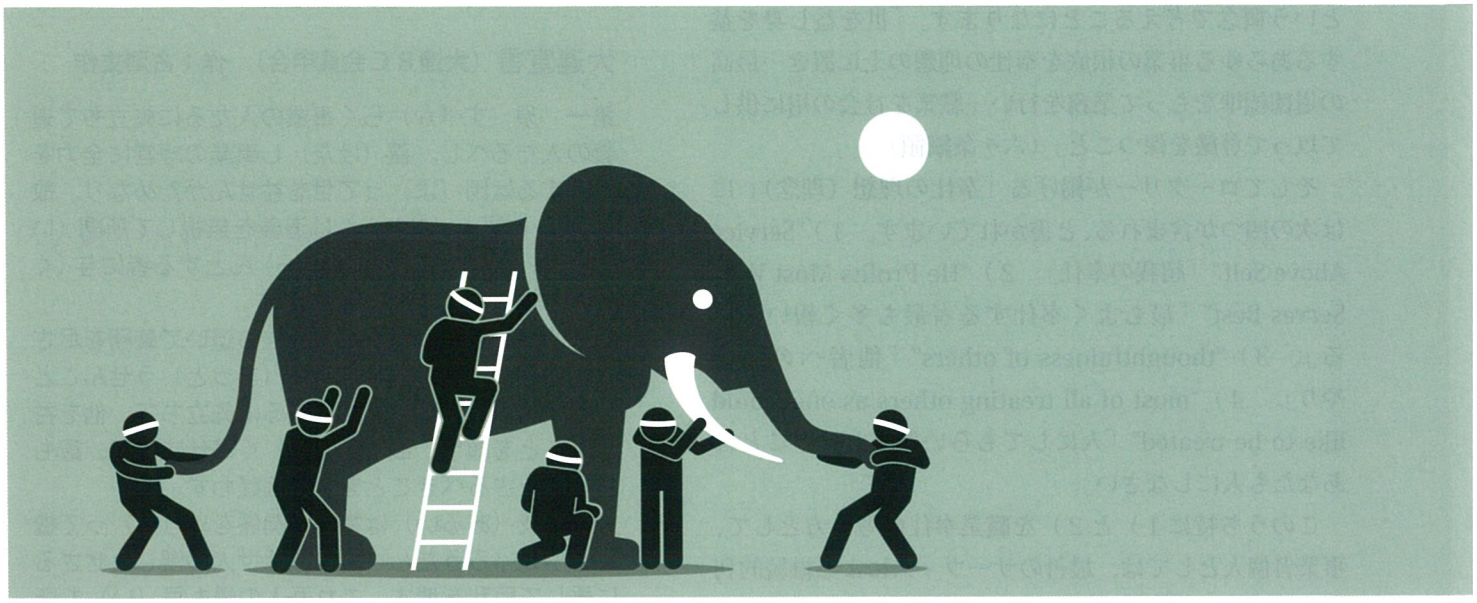

© iStock.com / Ieremy

は、以てロータリーの全体を知るの料とはならず、反って然らばロータリーとは何かと云ふ議論を引起こし、インドスタンの六盲の如く断定的・強弁的論争を喧しくすることになる」

これにアメリカの詩人ジョン・サックス（1816～87）が注を付けています。「これらインドスタンの人々は、それぞれの意見を主張して、声高く長い間わめき合った。各人それぞれ少しずつ正しいところはある。しかし全体的に言えば、みな間違えているのだ」

日本においての職業奉仕の解釈も、各者各様で内容も多岐にわたる主張が、ロータリーの本質のごとく論じられてきたきらいはありますが、当然ロータリー的には否定されることではありません。各自のロータリーですから、この小文も当然その中の一つです。しかしロータリーの相対的思考を排除し、我説こそがロータリーの、また職業奉仕の本質と主張することは、六盲のそしりを受けることになります。

なぜ、職業奉仕がロータリーの思想哲学的本流かといえば、1905年シカゴロータリークラブ（ＲＣ）が創設されてから、おおむね1970～80年代あたりまでの日本や世界のロータリー運動の経緯をみれば、明らかなことです。“Service Above Self”“One Profits Most Who Serves Best”がなぜロータリーのモットーになっているのか、「*ロータリー職業倫理訓」「決議23－34」などがなぜ出現してきたのかなどを学べば、初期からロータリーが何を目指して何を指針としてきたのかが分かります。内容に言及する紙幅はありませんが、ＲＩ的にも日本的にも職業奉仕こそロータリーの根幹なのです。それをロータリー運動と呼ぶ、というくらいの根幹に位置する思想として取り扱われてきたのが、おおむね1970～80年代までのロータリーの歴史です。

当然、一方では、現実に困窮し不平等な境遇にいる人への援助、金銭的・物質的奉仕に向かうロータリーもあります。1907年、ポール・ハリスらがシカゴに共同便所を設置したことが社会奉仕の先駆けでしたが、以来ロータリーは、奉仕の実践と職業奉仕の思想的深化の両輪で走ることになります。時には奉仕の実践に重心が移り、また反動的に、重心が移動する時期もあって、長いスパンながらシーソーを上げたり下げたりしながら、100年を超える歴史をつくってきました。

1931年、ＲＩが『目標設定計画』（The Aims and Objects Plan）というパンフレットを発行しました。「『奉仕の理念』の意味内容が書かれた文献を探したら『目標設定計画』に辿り着いた」（2013－14年度第2840地区ガバナー本田博己著『明日への希望』）と書かれていますが、このパンフレットは、1927年のオステンド国際大会で決定した三大奉仕（次年度のミネアポリス国際大会で「国際奉仕」が加わり四大奉仕に）の意義と適用方法を解説したものです。

ここに初めてクラブの運営方法が決められ、「クラブ奉仕」「職業奉仕」「社会奉仕」の委員会がそれぞれ機能するのがクラブであるとされ、今に続くクラブの運営方法が確立することになります。職業奉仕委員会の前身は、“Business Method Committee”で、草創期ロータリーの理論的指導者、アーサーＦ.シェルドン（1868～1935）が初代委員長でした。それまで倫理運動として取り組んできた活動を、初めて「Vocational Service」

という概念で考えることになります。「世を益し身を益するあらゆる事業の根底を奉仕の理想の上に置き…最高の道徳標準をもって業務を行い…職業を社会の用に供して以って尊厳を保つこと」（六ヶ条綱領）。

そしてロータリーが掲げる「奉仕の理想（理念）」には次の四つが含まれる、と書かれています。1）“Service Above Self”「超我の奉仕」。2）“He Profits Most Who Serves Best”「最もよく奉仕する者最も多く報いられる」。3）“thoughtfulness of others”「他者への思いやり」。4）“most of all treating others as one would like to be treated”「人にしてもらいたいと思うことはあなたも人にしなさい」。

このうち特に1）と2）を職業奉仕の考え方として、事業者個人としては、最善のサーヴィスによる継続的利益を目指し、組織ともどもこれを倫理的に取り扱い、より上質化し、精神の改善を図り、ロータリーの理想を広く分かち合い、もってよりよい社会にしていこうと取り組んできたのだと思います。

しかしこの「Profit」「Service」の意味するところをＲＩは各自の解釈に任せましたので、1935（昭和10）年２月のマニラ国際大会で「Profit とは何か？」の問いに、ポール・ハリスは「Something」と答え、物質的にしろ精神的にしろ、自分が思うプロフィットがプロフィットである、と答えることになります。

この1）と2）に「利他すなわち自利」の考え方や、「決議23－34」、日本的には「三方よし」「二宮尊徳の箱根湯本の話」などが入り、さらに「四つのテスト」「社会奉仕に関する声明」などが入ってきますので、これらも学ばなければなりませんが、日本においての職業奉仕はこれらが混在し、「奉仕の理念（理想）」と極めて近似した様相を呈してきました。日本では職業奉仕を考えることは、ロータリーの核心である「奉仕の理念」そのものを考えることにもなったのだと思います。

大連宣言にみる日本のロータリー観

米山梅吉、福島喜三次（1881～1946）たちが1920（大正９）年に東京ＲＣを創立してから、やむなくＲＩを離脱するまでの、いわば戦前の20年間には現在までのロータリー日本の骨格たる思考の深まりがあり、それら熱意と努力の結晶の上に、今日があるように思います。

まさに過去は現在なりで、今私たちが例会で歌っている「奉仕の理想」「我らの生業（なりわい）」が発表されたのは1935（昭和10）年です。私たちはこの歌を、戦争を挟んで、実に84年間歌い継いできているのですが、思想を同じくして、大連ＲＣ会員申合（もうしあわせ）※（以下、大連宣言）が出現してくるのです。

大連宣言（大連ＲＣ会員申合）　作：古澤丈作

第一　須（すべか）らく事業の人たるに先立ちて道義の人たるべし。蓋（けだ）し事業の経営に全力を傾倒するは因（よ）って世を益せんがためなり。故（ゆえ）に吾人（あじん）は道義を無視して所謂（いわゆる）事業の成功を獲（とら）んとする者に与（くみ）せず。

第二　成否を曰（い）うに先立ち退いて義務を尽さむことを思い進んで奉仕を完（まっと）うせんことを念（ねが）う。自らに利するに先立ちて、他を益せんことを願う。最も能（よ）く奉仕する者、最も多く満たさるべきことを吾人は疑わず。

第三　或（あるい）は特殊の関係を以（も）って機会を壟断（ろうだん）し、或は世人の潔しとせざるに乗じて巨利を博す。これ吾人の最も忌（い）む所なり、吾人の精神に反してその信条を紊（みだ）るは利のため義を失うより甚（はなは）だしきは無し。

第四　義を以って集り、信を以って結び、切磋（せっさ）し琢磨（たくま）し、相扶（たす）け相益す、これ吾人団結の本旨なり。然（しか）れども党を以て厚くすることなく他を以て拒むことなく私を以て党する者にあらざるなり。

第五　徒爾（とじ／いたずら）なる角逐（かくちく）と闘争とは世に行わるべからず、協力以て博愛平等の理想を実現せざるべからず、然り吾が同志はこの大義を世界に敷かんが為に活躍す。吾がロータリーの崇高なる使命茲（ここ）に在り、その存在の意義亦（また）茲に在す。

歌の「奉仕の理想」が私たちにとっても今現在の進行形ですから、大連宣言が決して古いわけではありません。当時の、と注釈付きながらもロータリーの何たるかがよく表現されていると思います。昭和10年の地区協議会で皆さんの知るところとなったこの文章は、大連ＲＣ在籍（のち東京ＲＣ会員）の古澤丈作がつくったとされる日本語による「会員申合」です。

これが発表された1936（昭和11）年、神戸での第70区地区大会では、この大連ＲＣ会員申合を、四つの目的（綱領）に替えて第70区の宣言にしたいという勢いでしたから、日本においてはロータリーをこのように理解していたことが分かります。しかし米山梅吉は、「今ある綱領は一字一句変更できるものではないから、そんなことは論外である」との意見で論争になりましたが、結局は綱領を補足する文章（Explanatory Supplement）とする仲裁案で決着を見た、といわれています。

漠然としていた思いを文章にまとめ上げた古澤には、深い思考があったのだろうと推測しますが、これが戦前の日本におけるロータリーを表現しているという点で、重要ドキュメントなのだと思います。

事業経営の前に道義を置き、成否を言う前に義務を尽くして奉仕しましょう、自利の前に利他を願い、信条を踏み外さないようにしましょう、と書かれています。ロータリーそのものについて書かれたものですから、これをもって職業奉仕であると即断はしませんが、奉仕の理想と日本においての職業奉仕概念とが、極めて近似していることは推察でき、事業者・経営者個人の取り組むべき心構えであると考えていたように読み取れます。

日本でのロータリー概念構築の根幹を観(み)る思いですが、ロータリーも時代時代の考え方や物の見方で解釈が左右される一面がありますので、現代では、大連宣言を過去の遺物と一蹴される方もいらっしゃるのではないかと思います。

ＲＩ的発展とは何でしょう

ＲＩからの情報は、将来に向けて取り組む事々もありますが、それらの中においても会員増強、財団への寄付増進など、人とお金の話が多いようには感じます。大きな組織を維持しさらなる発展を目指せば、人とお金は多い方がよいと考えることにも理はあります。そしてそのお金とマンパワーをもって人道的慈善奉仕活動に邁進(まいしん)しているのが、現在のＲＩではないかと思います。

でも、何か違うのではないだろうか、と思う心も私にはあります。多分そこが世界標準ではないといわれる部分なのだと思いますが、目指す地平、またはそこに至ろうとする道筋が違っているということなのでしょう。

世界中の不幸を一掃できるわけではないし、それをひとりロータリーが背負うことでもないのだから、そんなに大掛かりな奉仕活動はやらなくてもよいのではないか、とか、不幸を座視すべきではないが、ロータリーは個人に帰すので実践活動の肥大化を憂うる、という発言も多くお聞きします。世界最大の人道的慈善奉仕団体を目指すＲＩの行く先には何があるのだろうか、と考えてしまうのは私一人ではないようにも思います。

しかし柔軟性、多様性などの言葉とともに変化していくロータリーの、これからの展望も見えないまま取り残されるような感覚と思考が、昭和や平成で停止したままでもよいのかとの自問もあります。

生活環境の進展も、私たちの思考変化に拍車をかけ、ＡＩの領域が拡大しＡＩロボットが身近にいれば、心配なく生活できるかもしれない、また空飛ぶ自動車、自動運転は当たり前になって、という時代がそこまで来ている時に「そんな古い大連宣言もないでしょう」と言われそうですが、人間の心の奥底や、芯となるロータリー哲学は、時代がどんなに進展しようとそんなに変わるものではない、とも思います。生活が徐々に便利になっても、日常感覚はあまり変わらないのと同じように。

思考的先端の「日本の職業奉仕」

米山の『ロータリーの理想と友愛』の緒言と大連宣言は、当時のロータリーを表している文章です。1936年当時は、ほとんど他者への、また社会、国家への奉仕は自分の職業を通してすることで、他国の困窮救済のために大掛かりに活動する発想そのものが、希薄だったのだと思います。1936年当時のロータリアンであれば、ロータリーとは何かがよく分からない、などということはありません。この文を読めば、当時の日本におけるロータリーをよく表現していたのだと思います。

しかし、現在の私たちはこれに多くを加えなければ、今のロータリーではなくなります。すでにお気付きだと思いますが、クラブでの国際奉仕やロータリー財団を通して行われる寄付と奉仕活動、さらには青少年育成についての視点です。

1923年の関東大震災の折、ＲＩや海外クラブから多額の義援金が送られてきた歴史もあるので、他国の困窮に対して義援金を送ることはあったのでしょうが、1936年当時ではこの大連宣言を読む限り、現在のポリオ根絶などの大掛かりな寄付金集めや、世界各地で活動を行い、世界規模での実践的奉仕活動をするという視点が希薄だったように思います。

そして、派生的に加えられる項目への違和感とでも表現する他はない、ロータリーの根幹をも見えなくするようなＲＩの、特に1970－80年代以降から現在までの改変が、「理念は不変」と言いつつも、ロータリーを私が考えるロータリーとは違う方向に導いているような感覚にさせます。何か心が二つに裂かれるように感じるのもまた、まさにこの部分です。

しかし、だからこそ、日本独自の職業奉仕概念の深化は大切なのだと思います。お金とマンパワーで大掛かりな人道的慈善奉仕活動、もしくは職業スキルで行う奉仕活動の、ロータリー理念希薄化を憂い、ロータリアンお一人お一人がよって立つ理念を究め、精神的空洞を埋める役割こそ「日本の職業奉仕」が存在する根拠なのだと思います。日本におけるロータリーが編み出した、優れて思想哲学的な概念であることを誇りとし、ロータリー

の正統であることを誇るべきだと思います。

日本においての職業奉仕概念を深めてきた歴史は、日本人的感性で培ってきた、豊かな思考の広大な森です。決して、時代遅れの服を着て、世界万人の目にさらされている「日本の職業奉仕」ではありません。カジュアルなTシャツにジーンズばかりが先端ではないのです。

理念もお手軽なカジュアル化に向かうロータリー世界で、思考的な先端にいるのが「日本の職業奉仕」です。100年をかけて考え続けてきたロータリーの正統「日本の職業奉仕」こそ、ロータリー世界の宝なのです。

第2620地区（静岡県・山梨県）
2019－20年度ガバナーノミニー

Annotation

職業奉仕（Vocational Service）

現在、ロータリーには五大奉仕部門（FIVE AVENUES OF SERVICE）が定められています。第一部門・クラブ奉仕、第二部門・職業奉仕、第三部門・社会奉仕、第四部門・国際奉仕、第五部門・青少年奉仕。「職業奉仕は、事業および専門職務の道徳的水準を高め、品位ある業務はすべて尊重されるべきであるという認識を深め、あらゆる職業に携わる中で奉仕の理念を実践していくという目的を持つものである。会員の役割には、ロータリーの理念に従って自分自身を律し、事業を行うこと、そして自己の職業上の手腕を社会の問題やニーズに役立てるために、クラブが開発したプロジェクトに応えることが含まれる」（標準ロータリークラブ定款第6条）。

奉仕の理念（理想）（The ideal of service）

「ロータリーの目的」第3に見える言葉。旧訳が「奉仕の理想」でした。

決議23－34

「社会奉仕活動に対する方針（Policy Toward Community Service Activities）」のうち、「社会奉仕に関する1923年の声明（1923 Statement on Community Service）」のこと。1923年のアメリカ・セントルイス国際大会で採択され、以後の国際大会で改正されています。全文は『手続要覧2019年』のP2～3ほか「友」ウェブサイトwww.rotary-no-tomo.jpの「ロータリー資料館」→「ロータリー文書関連」に、日本語と英語で掲載しています。

ロータリーの目的（The Object of Rotary）

ロータリーの基本理念。長らく「ロータリーの綱領」と和訳されてきましたが、2013年7月より「ロータリーの目的」と題され条文も変わりました。本誌横組みP6参照。

四つのテスト（THE 4-WAY TEST）

四つの問いを中心に、事業と専門職における倫理について述べた声明。

言行はこれに照らしてから

1）真実かどうか　2）みんなに公平か　3）好意と友情を深めるか　4）みんなのためになるかどうか

シカゴRCのハーバートJ.テーラー会員が1932年、倒産寸前の会社を再建する時、モラル向上の方法として草案。RIでは1948年、これを職業奉仕にふさわしいものとして採用しました。

ロータリー職業倫理訓／ロータリアンの職業宣言（Declaration of Rotarians in Businesses and Professions）

職業奉仕の基本理念は1915年のサンフランシスコ国際大会でロータリー職業倫理訓（道徳律）という形式で表現されることとなりましたが、宗教色が強いという点が問題となって、政治と宗教は取り込まないとするロータリーの原則に反するだけではなく、逆にロータリー運動が宗教活動と混同され、無用の誤解を招く恐れがあるという批判が続出し、1951年にロータリーのあらゆる文書から姿を消すことになりました。しかし、その復活を望む声も多く、1989年規定審議会にて、RI理事会はこれに代わるものとして、「ロータリアンの職業宣言」を採択しました。この「ロータリアンの職業宣言」は、RI理事会により2011年、定年退職者や一時的に離職している会員も考慮して内容が改定され、名称も「ロータリアンの行動規範（ROTARIAN CODE OF CONDUCT）」となりました。「友」ウェブサイトwww.rotary-no-tomo.jpの「ロータリー資料館」→「ロータリー文書関連」に、日本語と英語で掲載しています。

大連RC会員申合（大連宣言）

「ロータリー職業倫理訓」をもとに、古澤丈作会員が作ったとされるもので、初めは大連RCとして採用、1936年の論争以降、地区管理となりました。

＊RI理事会による変更などの最新情報はRIウェブサイトwww.rotary.orgでご確認ください。

第48回 ロータリー研究会 リポート

2019年11月17～19日

ロータリー研究会は、現在、過去、将来のロータリーリーダーが出席し、国際ロータリー（ＲＩ）とロータリー財団についての意見交換を行うほか、交流を深め合う目的で、ＲＩ理事が招集し、年に１度開催されています。

従って今回の研究会の招集者は、三木明ＲＩ理事。参加対象は日本を構成するゾーン１Ａ、2、3のロータリーリーダーです。かつては出席対象者がガバナー、ガバナーエレクト、パストガバナーに限定されていましたが、今はその対象者の範囲も広がり、ガバナーノミニー、デジグネート、ガバナー補佐、次期ガバナー補佐、地区役員の参加も徐々に増えており、今回は569人の登録がありました。これも、ロータリーの変革の流れを知り、対応していこうという意識の表れかもしれません。

「行動計画」はロータリーの青写真

ＲＩ会長に就任後、２度目の来日となるマーク・ダニエル・マローニーＲＩ会長の基調講演の内容は、今年度から展開されている「行動計画」が中心でした。これは今年度からスタートし、2024年まで４つの事項（下記参照）を優先に進められる５カ年計画です。「世界を変える行動人」として強い目的意識を共有するロータリアンが、世界に広がるネットワークとなって文化間、言語間、世代間、地域間に橋を渡し、より良い世界を実現するための計画といえます（優先事項の詳細については、ＲＩのウェブサイトに掲載）。

また、マローニー氏は、ロータリーと国連との歴史的なつながりについて触れ、ロータリーの６つの重点分野（疾病予防と治療・母子の健康・水と衛生・平和構築と紛争予防・地域社会の経済発展・基本的教育と識字率向上）と国連の持続可能な開発目標（ＳＤＧｓ）の共通性を挙げ、ロータリーを世界につないでいこうと訴えました。

今年度は、国連が創設されて75周年を祝おうと、世界各地の国連事務局４か所でＲＩ会長主催会議が行われます。

第2690地区が世界のトップに

ゲイリーＣ.Ｋ.ホァン財団管理委員長のスピーチは、孔子の言葉を引用した「暗闇で黙って我慢するより、一つでもいいから明かりをつけよう」からスタート。一人一人が明かりをともすことで、世界は明るくなっていく。暗い、暗いと不平を言っているだけではなく、自ら明かりをともしていくこと、つまり、行動を起こすことの大切さを語りました。その上で、ロータリー財団はまさに会員が明かりをともす手助けとなると述べ、会員が「世界を変える行動人」として財団へ協力、支援、活用することを呼び掛けました。

なお、本研究会に先立って行われた財団セミナーでは、2018－19年度ポリオプラス基金にＤＤＦ（地区財団活動資金）を寄贈した下記の地区が、ホァン委員長から表彰されました。特に、30万ドルを寄付した第2690地区は、世界の525地区中、第１位。また日本から寄

行動計画の４つの優先事項

- より大きなインパクトをもたらす
- 参加者の基盤を広げる
- 参加者の積極的なかかわりを促す
- 適応力を高める

（ＲＩウェブサイトより）

2018－19年度ポリオプラス基金にＤＤＦで多額の寄付をした地区

ＤＤＦ 10万ドル以上寄贈地区
2630・2650・2660・2690・2710・2730・2750・2760・2770
ＤＤＦ 20%以上寄贈地区
2500・2510・2520・2530・2540・2550・2560・2570・2580・2630・2640・2650・2660・2670・2680・2690・2700・2710・2720・2730・2750・2760・2770・2780・2790

My ROTARY 登録率と2018年7月からの伸び率
（2019年7月現在）

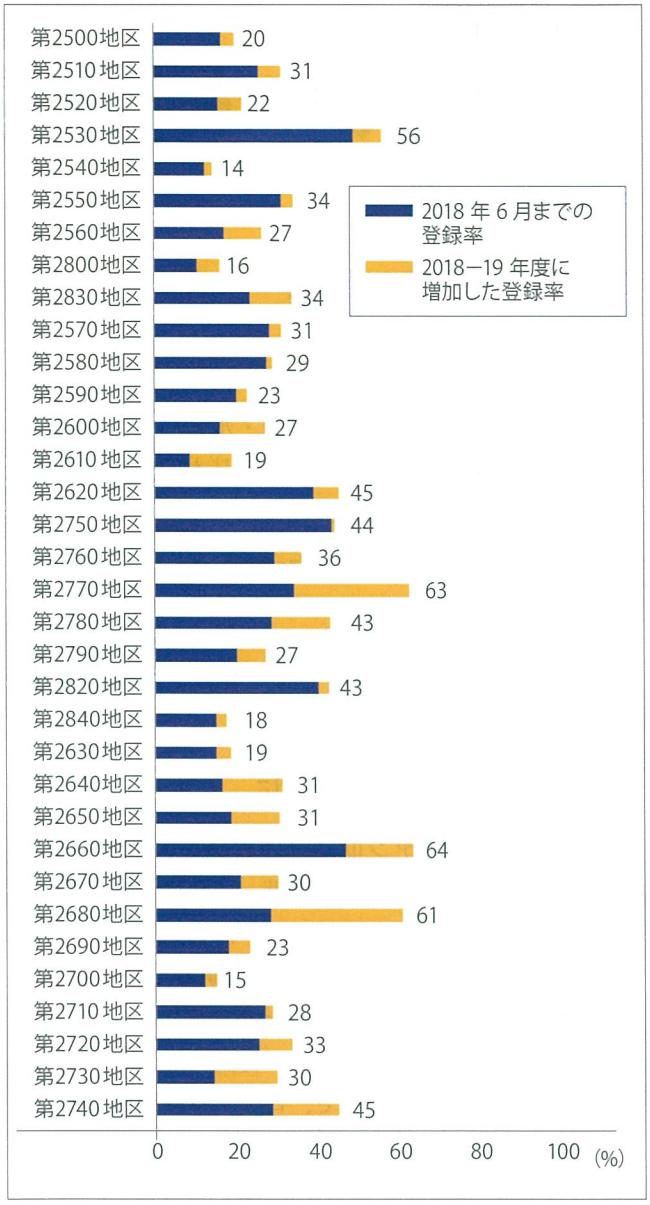

せられた現金を含む合計は500万ドル以上となり、前年度（約342万ドル）をはるかに上回る結果となったことが報告されました。

ＤＤＦからの寄贈には、ＷＦ（国際財団活動資金）からＤＤＦの0.5倍が上乗せされ、その合計額の２倍がビル＆メリンダ・ゲイツ財団から拠出されるので、実質的にＤＤＦ寄贈額の4.5倍がポリオ根絶に使われます（今年度はＷＦの上乗せが同額になったため、ＤＤＦ寄贈額の６倍がポリオ根絶活動に使われることになります）。

ロータリーを愛していれば、性別・年齢は無関係

今回の研究会は、実践的なロータリーの研鑽（けんさん）を積むという趣旨で、記念講演は行われずに、ロータリーに関する４つのテーマ（ロータリー財団、規定審議会、会員増強、ローターアクトクラブ）でセッションが行われました。

会員増強に関する「会員基盤の充実」のセッションでは、地区のリーダーシップ、行動計画、多様性のあるクラブ、会員、公共イメージなど多角的な視点から会員増強について意見が述べられました。

パネリストの菅原裕典氏と柳生好春氏からは、「危機感」という言葉が幾度となく発せられました。菅原氏は特に自分の担当の一部である東北地方の30年後の人口が約40％減少する、というデータを基に、その中でロータリーを継続していくためには、クラブが原点であることに戻り、自クラブのことを学び、誇りに思うことが大切であると強調。そういった誇りをもった人が集まり、切磋琢磨（せっさたくま）して人生の質を高めてきたクラブがあるからこそ、ロータリーは114年も続いてきたと思う、と述べました。

一方、柳生氏は、過去４年間で世界のロータリークラブ数は増えつつも、会員数が減少していることに対し危機感を示しました。また、ロータリー公共イメージコーディネーターとしての立場から、認知度は少しずつ向上しているとはいえ、まだ自分の地域にロータリーを知らない人が多くいるという事実を踏まえ、広報の大切さを改めて強調。広報ツールとしても機能するはずの各クラブのウェブサイトが、内容は素晴らしいものの、一般社会に向けられていないと指摘しました。ＲＩのウェブサイトMy ROTARYは、ロータリーの方向性、ストーリーを外部に伝えるリソースが充実しているとアピール。それにもかかわらず、日本でのMy ROTARYの登録が30％程度にとどまっている事実を挙げ、登録、活用を呼び掛けました。

また、女性会員増強の課題については、「女性会員入会に反対するシニア会員を再教育してほしい、という声が聞かれる」「ロータリーにふさわしい人を入れたら、女性だったと考えられるようになれば」という発言がありました。菅原氏は、生意気なことを言うようですが、と前置きをした上で「女性も男性も同じ会員だと思うことが大切です。そうでないと、女性を入れない一部のクラブのために議論をしていることになります。そのようなロータリーに若者が入会してくるとは思いません。ロータリーを愛しているのであれば、性別や年齢に関係ないのではないでしょうか。自分の入会時と同じままのロータリークラブの形を維持することにこだわるのはナンセンスです。若い人を引き付けるには必要に応じて変化をすることが大事です」と発言。会場から拍手が起こりました。

水野功氏はロータリーコーディネーター（ＲＣ）の研修を受けた際、隣席だったオーストラリアのＲＣから「うちは（女性会員が）53％」と言われ、ショックを受けたという経験談を披露。会場からは笑いがもれましたが、

（左）ゲイリー・ホァン財団管理委員長の元気よい呼び掛けに会場は一体となった（下左から）昨年、国際協議会に参加した３人のローターアクターとコーディネーターとして場を盛り上げた羽部大仁パストガバナー。今回のロータリー研究会に尽力した姫路ＲＣの三木健義さんにはＲＩ会長から感謝状が渡されました。ＲＩ会長夫妻と今年度のガバナー

世界のロータリーでは、日本では想像がつかないほど多様な形態で、活動していることが感じられました。

ローターアクトの方針変更が徐々に決まる

ローターアクトについて話し合った「若い人々とロータリー」では、2019年の国際協議会に参加した３人のローターアクターが登壇し、活動を通じて得た経験を発表。若者のリーダーシップ育成に役立つことが発表の随所で見えました。

なお、ローターアクトクラブは、昨年行われた規定審議会でＲＩの加盟クラブに含まれることが決定されたため、特に提唱ロータリークラブ、ローターアクトクラブはこれに伴う変更点に注意が必要となります（2019年10月のＲＩ理事会で決定された事項は本誌横組みＰ32～33を参照）。

ローターアクトに関しては、シニアリーダーの関心も高く、研究会の最後に行われたオープンフォーラムでも、多くの時間が充てられました。

前回に引き続き神戸での研究会でしたが、安平和彦実行委員長が開会で述べた通り、まさにロータリーの研鑽を積む場として発表者・参加者が共に問題意識を持って臨んだ、落ち着いた雰囲気の中で進められた会となりました。今後は参加したシニアリーダーが研究会で学んだことを、それぞれの地区でどう実践するかがカギとなります。

次回のロータリー研究会は、11月25～27日、東京での開催です。なお、24日には、日本のロータリーの100周年を祝う祝賀会が計画されています（その他、日本のロータリー100年実行委員会についての活動の詳細は、本誌横組みＰ20～21に掲載しています）。

取材『友』編集長　野崎　恭子

ゲイ・マローニーＲＩ会長夫人を囲む配偶者・パートナーのひととき

パートナーのためのプログラムでは、IKENOBOYSリーダーの柿沢正一さんによる華道パフォーマンスが披露されました。

はかま姿の柿沢さんがソフトな語り口で説明しながら、次々に花を生けていく見事な手さばきに、会場は歓声とためいきが……。

ゲイ・マローニーＲＩ会長夫人は、庭から採ってきた草花を自宅に生けることがあるというだけあって、和ばさみの扱いはお手のもの。柿沢さんもびっくりでした。

日本のロータリー100周年 新たな100年に向かって

日本のロータリー100周年実行委員会委員長
三木　　明（2018－20年度ＲＩ理事）

1905年2月にシカゴで4人の青年によって産声を上げたロータリーは世界各地へ広がり、それに遅れること15年、1920年10月20日に米山梅吉、福島喜三次はじめ24人の会員により東京ロータリークラブ（ＲＣ）が誕生しました。それは取りも直さず日本にロータリークラブが誕生した瞬間でした。その2年後には、大阪に赴任した福島らの尽力で大阪ＲＣが誕生し、日本中へロータリー活動が広がっていきました。その後、不幸な大戦を乗り越え順調に会員は増加し、1996年には13万人を超える会員数となりましたが、その後減少を続け近年は約9万人弱で推移し、長年維持してきた3ゾーンから2.5ゾーンへと変更になり、現在に至っています。

次の100年に向けて日本のロータリーを考える

日本の国際ロータリー（ＲＩ）理事経験者による諮問委員会はこの100周年を、次の100年に向けて日本のロータリーを考える絶好の機会と捉え、2015年に元ＲＩ理事の北清治氏、故・杉谷卓紀氏を中心として「日本のロータリー100周年準備委員会」を発足させました。翌年からは当該年度のＲＩ理事が委員長となる「日本のロータリー100周年実行委員会」と改称し、現在に至っております。委員会には同時に3つの小委員会であるビジョン策定委員会、記念事業等委員会、組織連携委員会が組織されました。ビジョン委員会（本田博己委員長）では次の100年に向けてＲＩのビジョン声明、新しい戦略計画を踏まえ、日本のロータリーが目指す方向性を考え、日本らしいビジョンを検討されています。17年春には全国のクラブ会長宛てにアンケートを実施し、60％を超える高い回答率を得ました。その結果は『ロータリーの友』（以下、『友』）17年11月号に掲載され、日本のロータリークラブが直面している多くの課題などが明らかになりました。さらに、昨秋にクラブ会長と会員に向けて2回目のアンケートを実施し、結果を『友』に掲載予定です。この2年間の会員の意識の変化など興味深い資料になると考えます。

さまざまな委員会が準備を進めています

記念事業等委員会（鈴木喬委員長）では、東京ＲＣと協同で「東京ＲＣ創立＆日本のロータリー100周年を祝う鐘」を作製し、国内34地区に寄贈、地区行事などで使用されています。また、全国のロータリアンに記念ピンバッジのデザインを公募し、一昨年の神戸でのロータリー研究会席上で優秀作品3点の応募者を表彰しました。ピンバッジは10万個作製され、現在までに7万個弱が販売されましたが、全国の会員各位にはさらなるご協力をお願い申し上げます。

また、各地からお問い合わせ、ご要請のありました記念切手の発行に関しましては、多くのロータリアンのご協力により、現在発行に向けて準備を進めております。ご承知のように50周年や大阪での国際大会開催時にも記念切手が発行されています。

組織連携委員会（水野功委員長）ではロータリーに関係する組織の方々にヒアリングを実施し、時代の変化に合った組織体制づくりを検討しております。委員会発足後からさまざまなご意見をいただいており、それらを踏まえ、また、おのおのの歴史を考慮した上で、これからの組織体制について提題する準備を進めています。

2020年11月24日に記念式典・祝賀会を開催

「日本のロータリー100周年実行委員会」では東京オリンピック・パラリンピック終了後の11月24日に「ザ・プリンスパークタワー東京」にて、記念式典と祝賀会を開催することとしました（2020－21年度のロータリー研究会は続く25～

27日に「ホテルオークラ東京」にて開催されます)。この記念式典・祝賀会に向けて「日本のロータリー100周年を祝う会」を新たに立ち上げ、委員長には元ＲＩ理事の千玄室氏に、副委員長には同じく元ＲＩ理事の渡辺好政氏、小沢一彦氏、黒田正宏氏、アドバイザーとして田中作次元ＲＩ会長に就任いただき、記念式典、祝賀会の内容について検討いただいております。パストガバナー、ガバナー、エレクト、ノミニーはじめガバナー補佐など多くのロータリアンや配偶者の方々、米山学友会はじめロータリー家族の方々やＲＩ会長などＲＩ役員、関係する諸団体のご来賓をお迎えして100周年を祝い、次の100年に向けてのスタート台となるよう準備を進めております。ぜひ、大勢の方々にご出席いただきたいと考えます。

日本の全ロータリアンで祝いましょう！

ＲＩはこの20年間、社会、経済情勢の変化や会員数の伸び悩みなどを踏まえた上で、試験的プログラムやルールの改定をしてきました。時として、それは職業奉仕や出席を重視する日本のロータリークラブに大きな議論を呼び起こし、各地区、各クラブはクラブ細則の見直しなど対応を迫られました。各クラブは地域社会における立ち位置をいま一度見直し、クラブの強み、弱みなど現状を把握してビジョンを明確化し、戦略計画、長期計画を立てることが求められていると考えます。100周年はそれらについて考える絶好の機会と思います。

この歴史的な年、また、東京で2回目の開催となる東京オリンピック・パラリンピックが開催される記念すべき年にガバナーやクラブ会長を経験される皆さん、クラブ会員は大変ラッキーだと思います。この100周年をさまざまな形で祝い、行動し、ロータリーの公共イメージ向上に結び付けたいと思います。改めて申すまでもなく、ロータリーではクラブが主役です。地区は各クラブをサポートし、クラブの活性化を図っていただきたいと強く思います。あの不幸な東日本大震災時、ロータリアン、クラブからの多くの寄付やさまざまな形での奉仕活動は高く評価され、ロータリーの存在を改めて広く知らしめ公共イメージの向上に寄与し、結果として会員増強に結び付きました。大きな節目100周年を無駄にすることなく、各クラブ、各地区においてさまざまな奉仕活動やイベントを企画・実行していただき、ロータリークラブへの正しい理解を深めていきたいと考えます。日本の全ロータリアンでお祝いしたいと思います。会員各位の積極的なご参加と行動をお願いいたします。

第2680地区（兵庫県）2007－08年度ガバナー

日本のロータリー100周年

記念式典・祝賀会
開催決定!!

日本のロータリー100周年記念式典・祝賀会が開催されることが決定しました。ロータリアンをはじめ多くの方々のご参加をお待ちしております。

開催日時：
2020年11月24日（火）午後3時
※開催時間は予定

開催場所：
ザ・プリンスパークタワー東京
〒105-8563 東京都港区芝公園4-8-1

※お申し込み方法など詳細は決まり次第お知らせいたします。
※2020－21年ロータリー研究会が2020年11月25～27日、ホテルオークラ東京（東京都港区虎ノ門2-10-4）にて開催されます。併せてのご参加を検討ください。

追悼

現場主義を貫き 世界で救いを待つ人のために生きた人

前橋ＲＣ　吉永　國光

緒方さんを超える上司はいない

日本人女性としては、ロータリー財団奨学生の第１号でもある緒方貞子さんが2019年10月22日に逝去された。当クラブの菊川善明会長から寄稿を依頼され、ＪＩＣＡ（国際協力機構）理事として緒方理事長に仕えた時のことを書くことにした。私は50年以上サラリーマンとして勤めてきたが、緒方さんを超える上司はいないと思っている。

ＪＩＣＡは2003年、緒方さんをそのトップとして迎えた。外務省が決める理事長のポストは、長い間、次官経験者の指定席になっていたが、国連難民高等弁務官の職が任期満了となった緒方さんを理事長に迎えたいという雰囲気が、ＪＩＣＡ中に充満していた。組合が行動を起こした。次のトップは誰がいいのか、職員にアンケートを行い、緒方さんが100％近い割合を占めてトップになった。これを朝日新聞が大きく報じた。組合代表はＪＩＣＡ職員の手紙の束を携えてＵＮＨＣＲ（国連難民高等弁務官事務所）の本部があるスイスのジュネーブに飛び、緒方さんに思いを伝えた。緒方さんは手紙を全部読んだという。最終的に外務省は緒方さんを理事長に決定した。緒方理事長実現に、ＪＩＣＡ中が沸いた。就任式の日、講堂や廊下は職員であふれかえった。そこに現れた緒方さんは本当に輝いていた。万雷の拍手で迎えた感激は、今も忘れられない。

© UNHCR／Panos Moumtzis

一番重要なことは、命を助けること

緒方さんはわれわれの期待を裏切らなかった。緒方さんの信条は「現場主義」。ＵＮＨＣＲ時代、ヘルメットに防弾チョッキ姿で紛争の現場に赴き、難民に寄り添い、重要な判断は全て現場で行われた。ＪＩＣＡに来た時、御年75歳を越えていたが、アフリカや中南米、紛争が終わっていないアフガニスタンや中東へと、在任中40カ国以上に出張された。「現場を見ないで判断することはできない」といつも言われていた。

緒方さんの「現場主義」はこれにとどまらない。目は常に、世界の現場、世界で生命の危険にあり、救いを待っている人に向けられていた。緒方さんが口癖のように言っていたことは、「一番重要なことは、命を助けるということ」。当たり前のような言葉だが、「命さえあれば、生きてさえいれば、今どんなに苦しんでいる人でもチャンスが与えられる。大事なものは命」。国際協力・援助の理念を、命を守るシステムとしての「人間の安全保障」という考えで示した。それはＪＩＣＡの理念になり、やがて日本の援助の基本方針になっていった。

「人間の安全保障」には実は一段深い意味がある。国民を守るべき国家が自国民を虐殺しているような場合は、「国の安全保障」では対処できず「人間の安全保障」によらねばならない。虫けらのように殺され続ける人々を現場で見た緒方さんは、それをやめさせる具体的な行動の必要性が分かっていた。平和、平和と叫んでいるだけでは、戦争も虐殺も止まらない。「人間の安全保障」の概念は内政不干渉を理由に外部の関与を拒絶する「国」に対し、「人間」を救うための国際的な行動（軍事行動）に根拠を与えることになる。

ＪＩＣＡでは週１回、理事以上が集まってビールにピーナツで情報交換する懇親会があった。その折、緒方さんと意気投合し、私が言い続けていたことを分かってくれる人がこの世に現れた、と感激したことがある。

初めての理解者を失って、今思うこと

私が1970年代にアメリカのニューヨークにいた時、当時のユーゴスラビア（ボスニア・ヘルツェゴビナ）でセルビア軍がモスレム（イスラム教徒）の市民を「民族浄化」と称して虐殺していた。アメリカのテレビも新聞もこの報道一色、アメリカ人との会話でもこの話題が多かった。虐殺をやめさせることができたのは、90年代に入ってＮＡＴＯ（北大西洋条約機構）が空爆を始めてからであった。その間、多くの命が奪われた。不思議なことに日本のマスコミは虐殺を報道しなかった。ところが空爆が始まると、ＮＡＴＯの武力介入反対との論調を示した。

帰国後、私は講演などでこれはおかしいと主張したが、興味を示してくれる人は少なかった。しかし、緒方さんから「吉永さんはよく分かっていますね」と言われ、その夜は眠れないほどうれしかった。

緒方さんは、2006年4月26日付の朝日新聞で、その考えを述べている。記者に「平和や人道主義のために武力介入が必要な場合がありますか」と問われ、「国連難民高等弁務官の時、ボスニア・ヘルツェゴビナの戦争では、民族の虐殺を防ぐためにＮＡＴＯが空爆し、戦争終結に導いた。軍事力の行使が必要な場合もある。平和な交渉で全てが解決するほど世界は甘くない」と。次に日本の国際貢献について問われると、「紛争後の平和構築でも、日本がやれることは多い。自衛隊が最適なら自衛隊でいい。憲法の解釈は杓子（しゃくし）定規ではなく、役立つ枠組みを決める方向で扱ってはどうでしょうか」と明快に答えている。難民が殺され続けている現場、砲弾・銃弾が降り注ぐ中で、防弾チョッキを着て、どうしたらこの人たちを救えるかを真剣に考え続けた緒方さんならではの言葉である。

緒方貞子さんが逝去された今、ご冥福を心からお祈りするとともに、緒方さんに直接教えを受けた一人として、緒方さんの理想とされた方向に向けて、少しでも役に立っていきたいと思うこの頃である。

（第2840地区　群馬県）

緒方貞子さんとの思い出

© UNHCR／Anneliese Hollmann

プロフィール：緒方貞子

外交官の家族に生まれた緒方貞子さんは第2次世界大戦後、国際関係に関心を抱き、1951－52年度に日本人2人目のロータリー財団奨学生として、アメリカのジョージタウン大学大学院へ留学。その後、カリフォルニア大学バークレー校から博士号を取得して帰国し、現在ロータリー平和センターがある国際基督教大学や、上智大学で教壇に立ちました。91年に日本人初の国連難民高等弁務官（第8代）に就任。さらに、国連総会で日本代表、国連日本政府代表部とユニセフの執行理事会議長も歴任しました。国連難民高等弁務官としての10年間では、湾岸戦争、ルワンダと旧ユーゴスラビアでの民族紛争、冷戦時代のアフガニスタン紛争における難民、旧ソビエト連邦から逃れてきた難民を支援しました。さらにＪＩＣＡ理事長として、地球規模の課題解決のため最前線で活躍しました。

2016－17年度には、ロータリー学友世界奉仕賞を受賞。東京ＲＣの名誉会員でもありました。

＊＊＊＊＊＊＊＊＊＊＊＊＊＊＊＊＊＊＊＊＊＊＊＊＊＊

1927年	9月16日東京生まれ
1951年	聖心女子大学卒業後、財団奨学生としてジョージタウン大学大学院に留学
1953年	ジョージタウン大学大学院国際関係論修士課程修了
1963年	カリフォルニア大学バークレー校政治学博士課程修了
1976年	外務省国際連合日本政府代表部公使
1991年	第8代国連難民高等弁務官（～2000年）
1994年	上智大学名誉教授
1996年	ロータリー学友世界奉仕賞受賞
2003年	独立行政法人国際協力機構（ＪＩＣＡ）理事長（～2012年）
2019年	10月22日逝去（享年92歳）

かん かん がく がく ● kan kan gaku gaku

侃侃諤諤

あるテーマを基にご意見を交換する新コーナー。「他のクラブはどうしているんだろう」「これって、ロータリーの常識なの？」といった素朴な疑問を、いま一度「侃侃諤諤（遠慮することなく議論）」しませんか？

中間派。月に１回はシャッフルすべきだと思います

大牟田南ＲＣ　幸田　義勝

私は、固定・シャッフルの中間派です。テーブルの形式にもよりますが、丸テーブルの場合は各テーブルの番号を決めて抽選で決める。縦列の場合も同じく番号を決めて抽選で決める。多くのメンバーと交流するため、月に１回はシャッフルすべきだと思います。現在、わがクラブでは座席自由にしていますが、その場合はどうしても同じメンバーで集まってしまいます。

（第 2700 地区　福岡県）

これからはＡＩの時代……。シャッフルプログラムを作ってみました

茅野ＲＣ　桑澤　一郎

当クラブでは昔から、会長と幹事、ゲストなどの固定席を除き、事務局が自身の感覚でシャッフルしてきました。感覚といっても「この人はこう話していたことがあるからここ」「この人とこの人は同じテーブルではまずい」「多分委員会のことで話があるだろうから一緒に……」と、心配りの行き届いたシャッフルでしたが、恣意（しい）的に決めるとどうしても同じような並びになってしまいます。その指摘が理事会で出たことをきっかけに、私の会社で乱数を使ったシャッフルプログラムを作ってみました。パソコンに固定席を入力し、それ以外はそのプログラムに席を決めてもらいます。多少の改良を経て、今では日常的に利用しています。会員からの評判も上々で、「なかなか一緒になれなかった人とも同じテーブルになるようになった」「毎回同じような顔ぶれだったのが解消された」との声をいただきました。一方で、これからはＡＩの時代ですから、人間には限界のある恣意よりももっと高度な恣意を反映できるプログラムに改良できれば……。例えば性格の合いそうな人、趣味や嗜好（しこう）が似たような人を集めたり、テーマを決めてそれに関連した人を集めたり、など。例会が楽しければ出席率も上がるでしょうし、ひいては会員維持にもつながると思います。

（第 2600 地区　長野県）

私はシャッフル派です。座席の工夫を、考えに考えております。

青森ＲＣ　田中　正子

私はシャッフル派です。自分の意思によらず限られた仲間以外と会話ができる機会です。 大人のスマートさを発揮できる貴重な時間だと考えております。 座席の工夫として、クラブ運営委員会で「好きな季節料理」とか「憧れの女優」「血液型」「星座」など、メンバーをシャッフルできるテーマを考えに考えております。 最近の案は「今度生まれた時は何県に生まれたい!?」

（第 2830 地区　青森県）

個人的にはどちらでも……。ただし、新会員の席には配慮が必要

丸亀ＲＣ　横田　龍男

当クラブは固定席ではありません。自由席ですが、いつの間にか自分の座る席は決まっています。周りに座る

侃侃諤諤②

例会の席は固定派？　それともシャッフル派？

例会の席はどのように決めていますか？　固定？　それともシャッフル？　各クラブの事例、ご意見をうかがいました。

人もおおむね同じ人。現在は*ＳＡＡがテーブルの顔ぶれを変えようと「３カ月の間は委員会ごとに座る」という指定席になっています。個人的に言えば、席は固定してもシャッフルしてもどちらでもいいと思います。どちらのやり方でも、いつの間にかそれぞれに不都合なところが生じてくるからです。席はその年度を担当するＳＡＡの考えで決めてみてはどうでしょう。

ただ、新会員が座る席には配慮が必要かと思います。新会員はロータリーの情報を得て入会したとはいえ、最初は分からないことばかりです。どの席に座るかで、入会後の理解度も違ってきます。新会員にはロータリーの王道を教える人を、周囲に配置する必要があります。

あるクラブでは、緑のクロスが掛けられたテーブルがあり、新会員は入会半年の間はその席に座るようです。そのテーブルにはガバナーや会長の経験者などが座り、新会員にロータリーを教えてくれるそうです。何事も最初が肝心です。せっかく縁あっての入会です。新会員が真のロータリアンへと成長するのを見るのは、うれしいことです。「ロータリアンを育てるためには何が必要か」を考える必要があります。　（第2670地区　香川県）

例会の座席決めのたびに、改めて郷土の歴史や特徴に触れています

日立港ＲＣ　八幡　康

「い」はどこかな……？

例会場の日本料理店で会員が最初にすることは、席の上に置かれた「かるた」の絵札の中から、受付で選んだ読み札と対になる札を探すことです。例えば、「い」の読み札には、「今の町日立鉱山ありてこそ」と書かれています。当地の「ひたち郷土かるた」を使って例会の席を毎回シャッフルしているのです。

この「ひたち郷土かるた」は、日立市内に５つあるロータリークラブが協同で企画し、ひたち郷土かるた制作委員会が制作、日立市観光協会が発行しているものです。「かるた」ですから五十音全ての札があり、会員は例会のたびに、改めて郷土の歴史や特徴に触れることになります。

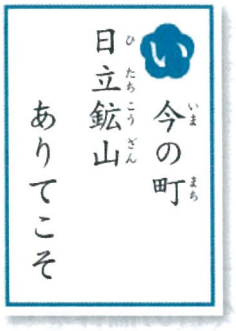

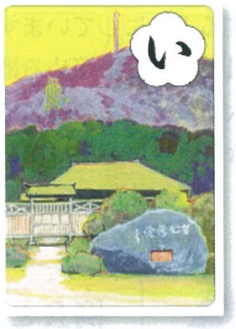

「い」の読み札の裏には次のような解説があります。

「日立鉱山は、1905（明治38）年に久原房之助によって開業されました。鉱山では電気を動力源にするなどの近代化のもとで採掘を進める一方、1908（明治41）年には銅の製錬を拡充するために大雄院に製錬所を建設し、助川駅（日立駅）から資材や鉱石を運ぶための電気鉄道も開通させました。地方の農・漁村に過ぎなかった日立地方は、鉱山の開業をきっかけとして、一大鉱工業地域として発展していくことになります」

こうして、「ひたち郷土かるた」は会員間のコミュニケーション活性化に一役買っています。

（第2820地区　茨城県）

居場所がなければ退会していく。くじ引きと握手で、楽しい例会へ

行橋みやこＲＣ　松井　明男

固定派か、シャッフル派かと聞かれれば、シャッフル派です。私が新会員だった時、知り合いが少なくて、ど

の席に座ったらいいか分かりませんでした。人が座っていない席や、一番後ろの席に座っていました。例会に出ても居場所がなく、楽しくないと思うこともたびたびありました。退会する会員の多くは、居場所が見つからない新会員が多いように思います。当クラブでは今年度から、第１例会の席をくじ引きで決め、触れ合いの握手をするようにしています。今まで話したことがなかった会員とも親睦を深める機会ができ、良かったと思います。個人的には、新会員とできるだけ話をして、楽しい例会になるように心掛けています。　（第2700地区　福岡県）

例会とは、会員の個性を尊重し、和を生み出していく場所です

大垣中ＲＣ　安田　智和

月３回の例会のうち、固定が２回、シャッフルが１回です。席が固定といっても、基本的には仲良し会員が大体同じ席に固まっています。シャッフルの際は受付で、くじを２種類引きます。１つは自分の座るテーブル（Ａ～Ｇ席）。もう１つはラッキーナンバー（１～53番）で、うち５人にすてきな果物の景品が当たる仕組み（翌週、自己申告の*ニコニコボックスに期待？）です。このように、例会では行事がマンネリ化しないよう、絶えずＳＡＡが試行錯誤しています。

茶道の言葉に「和敬清寂（わけいせいじゃく）」があります。和とは和合の意味。精進料理に「和（あ）え物」がありますが、それは２種類以上の材料を和えて、調和の取れた「第３の味」を生み出す調理法です。それぞれの個性を生かしつつ、お互いの味を引き立て合う。ロータリーで考えれば、会員それぞれの個性を尊重しつつ、和を生み出していくことにも通じます。会員の人間味によって生まれる大垣中ロータリークラブ（ＲＣ）独自の味（雰囲気）。和敬清寂とは、簡単な文字の並びではありますが、現代の競争社会を生きる私たちロータリアンが忘れてはならないキーワードでもあるように思います。（第2630地区　岐阜県）

初めてくじ引きを導入。ミステリアスな例会になることを期待している

宇都宮東ＲＣ　田原　　聖

ロータリアンの義務の一つは、例会に出席することである。よって当クラブでは、常に全会員の出席を目標に、ＳＡＡが指定座席を決め、プログラム委員が各例会に見合ったプログラムを構成しているが、なかなか目標には至らない。年度初めは１年間の各委員会計画の関係から、委員会ごとに指定座席とし、そこで大まかな年間予定が確認できる。その後は同じ誕生月、同じ干支（えと）、同じ星座により、座席を振り分けていた。

今回初めて、例会の場においてくじ引きで座席を決めることにした。毎回、どの席になるか出席しないと分からない。大変ミステリアスな例会になるのではないかと、期待するところである。　（第2550地区　栃木県）

自由席、委員会別、誕生月別の３パターンで、会員同士の交流を図っています

岡山ＲＣ　岸本　浩二

私ども岡山ＲＣ（10月９日現在119人）の例会は、「半固定シャッフル方式」となります。今年度は、自由席、委員会別、誕生月別の３パターンを順番に行っています。過去には干支別や血液型別で行ったこともありました。

自由席の場合は、基本的に会員が自由に席を決め、親

しい人同士、または普段あまり話す機会がない人同士で交流できるようにしています。委員会別の日は、その年度に配属された委員会メンバーが同じテーブルに座り、誕生月別は、同じ誕生月の人同士が交流を図れるようにしています。ただ、事前に人数を把握して、なるべく同じテーブルになるよう配慮しますが、人数の関係で別のテーブルになってしまうこともあります。

第１例会は、誕生月や結婚記念日の月の会員をお祝いするため、対象の会員には前方中央のテーブルに座ってもらいます。もちろん、ビジターの席は前方中央に定めて、全会員で心から歓迎をしています。

こうした取り組みによって、特定の会員同士の交流だけではなく、全会員がより深い関係が築けているのではないかと思います。（第2690地区　岡山県）

本来は、自身に最適なメンバーと隣り合わせの席が良いのかもしれない

東京保谷ＲＣ　田中　界治

例会場のテーブルは、全員が見渡せる位置に会長、幹事の固定席を配置するのが通例である。これは、他クラブを訪問してみてもほとんど同じである。わがクラブでは、会長と幹事、ＳＡＡの席だけが固定されている。途中退席する場合などは、ドアの近くに席を決めたい。また、シャッフルによる席であれば、あまり気兼ねすることなく退席できるが、固定席では退席をあきらめるか、厚顔無恥に振る舞って退席するかになる。

わがクラブではＳＡＡの一存で、名札をテーブル上に配置し、席を指定していた時期もあった。この頃は会員が40人以上在籍していた。その後、会員が減少し、空席が目立つようになると、固定する必要もなくなった。名札もガバナーの公式訪問時にしか使わなくなった。往時に比して、訪問するロータリアンも少なくなり、シャッフルして席を決めるのは当然の成り行きである。

本来ならば、出会いを求めてのロータリーへの入会なのだから、自身に最適なメンバーと隣り合わせに着席するよう配慮された固定席が良いのかもしれない。

いずれにしても、両派に一長一短がある。区別せずに、例会での出会いを楽しみ、親睦を深めて、それが奉仕に連なるようになれば、理想的な姿の例会におのずとなっていくように思う。（第2580地区　東京都）

Annotation

ＳＡＡ（会場監督　Sergeant-At-Arms）
例会をはじめ、全ての会議が、楽しく、秩序正しく運営されるよう、常に心を配り、会合がその使命を発揮できるように設営、監督する責任を有する人。

ニコニコボックス
1936年に大阪で「ニコニコ箱」として始まったとされ、スマイルボックスとも言われます。喜怒哀楽の出来事、早退・遅刻などの際に、善意のお金を箱に納めます。集まったお金は、社会奉仕活動などに活用されます。

編集部より

次回テーマは、**家族のロータリー活動への参加**

次回テーマは「**家族はロータリー活動に積極的に参加？　それとも……**」です（600字以内、1月18日締切）。クラブの事例・ご意見、工夫や失敗例、お悩みなどもお寄せください（詳細は横組み P44をご参照ください）。

こちらから記入用紙（PDF）をダウンロードできます！

People of action around the globe

世界中で活躍
「世界を変える行動人」

THE ROTARIAN 1 月号から

エルサルバドル

エルサルバドルのサンタアナ・ロータリークラブ（ＲＣ）は、医師や歯科医師、看護師、そしてアメリカのロータリアンからの協力を得て、6 月 30 日～ 7 月 4 日にわたって同国で 2 番目に人口が多いサンタアナの近郊で、医療プロジェクトを実施しました。エルサルバドルとアメリカのボランティアが一般内科、小児科、循環器科、精神科、歯科、眼科の診察を行い、必要に応じて、薬や眼鏡、紹介状も提供。この地域の市長たちが患者の移動手段を手配し、エルサルバドルの第 2 歩兵旅団が資材移動などを支援しました。4,000 人以上が無料で診察を受けました。

2016 年の一人当たり医療費支出の世界平均は 1,026 ドル（約 11 万円）だったのに対し、エルサルバドルは 293 ドル（約 3 万 2,000 円）。

スウェーデン

エクササイズと環境意識を組み合わせるという流行に乗って、ストックホルムインターナショナルＲＣの会員 15 人とその家族 5 人が市内のロングホルメン島に集まり、運動を兼ねた公園で「プロッガ（plogga）」を行いました。プロッガとは、スウェーデン語の plocka［拾う］と jogga［ジョギングする］の造語です。4 月に行われたこのイベントで、1 時間に 14 袋分のごみが集められたと、クラブ会員のアンソニー・ピアースさんは言います。「日に日に街や森にごみがたまっていくので、どうにかしなければなりませんでした」とピアースさん。プロッガの創始者がクラブを訪問した 2018 年、クラブはプロッガイベントを立ち上げました。

ハンガリー

ブダペストセンターＲＣは、脊髄移植を受ける子どもたちへの支援を長年行っています。2015 年以来、同クラブは業務用乾燥機、コンピューター 11 台などの機器や、デメテルハウス再建の資金を一部提供し続けてきました。

ブダペストのセントラストロ病院の患者や付添人のための宿泊施設であるデメテルハウスには、年に 40 ほどの家族が宿泊します。若い患者が治療を受ける期間は平均して 1 カ月以上。ブダペストセンターＲＣの会員たちはデメテル財団と連携して、子どもたちのためにハロウィーンパーティーやイースターエッグハントなどのイベントを催しました。

ROTARY CLUB OF SUMMIT COUNTY(FRISCO), COLORADO

アメリカ

コロラド州フリスコのサミットカウンティＲＣは毎週５ドル（約500円）のラッフルくじを販売しています（写真上）。当選者が手にするのは、その週のくじ売り上げ総額の３分の１。他の３分の１は、クラブが毎年受け入れている交換学生２人が行うアメリカ南西部３週間の旅の資金に充てられ、残りの３分の１は「大当たり」に積み立てられます。大当たりは、1組のトランプの中からスペードのエースを引き当てた場合だけ出される賞金で、毎週、カードを引くたびにカードの枚数が減っていきます。大当たりが１年近く出ずに賞金が7,000ドル（約76万円）という史上最高額になった週、ボブ・アシュリーさんがエースを引き当てました。

この大当たりの１カ月後、アシュリーさんは慈善プロジェクト２件に1,000ドル（約11万円）ずつ賞金から寄付したことを公表しました。また、50ドル（約5,000円）札の入った封筒100通をクラブ会員に配布し、いつもとは違うところに寄付するように指示しました。これにインスピレーションを受けた会員たちは、アシュリーさんの50ドルに自腹で50ドルを上乗せし、さまざまな目的のために寄付することを誓いました。

「『上乗せしようじゃないか』というのが暗黙の了解になったんです」とクラブ会員のステュ・ダーンリーさん。「夢のような展開でした。こんな素晴らしいことが自分のクラブで起こるなんて」。２倍になった寄付金は、海の清掃から、インドのトラ保護、害虫駆除、スキーリゾートで有名なサミット郡での捜索救助活動など、さまざまな慈善活動に充てられました。

日本

七夕は、天の川に隔てられた恋人である２つの星座の物語です。伝説では、織り姫とひこ星は年に１度逢瀬を許されます。その日は日本中で色鮮やかな笹飾りに、願い事が書かれた短冊が飾られます。相模原橋本ＲＣはこの七夕祭りを機会とし「End Polio Now」への募金と根絶への意識向上を行いました。８月に相模原で３日間にわたって行われた橋本七夕祭りで、同クラブは地元の他のクラブと協力して約１万2,000ドル（約130万円）を集めました。

-BRAD WEBBER

神奈川県では5,000人当たりに１つの寺院があります。

公益財団法人ロータリー米山記念奨学会　ロータリー日本国内全地区合同プロジェクト

CLOSE UP! 学友会⑩ ▷▷▷▷

米山奨学生学友会（兵庫）

アイデアを重ね、活気ある組織へ

設立とその後の危機

国内の米山学友会は、今ではほぼ全ての地区にありますが、かつては関東・関西といった広域のくくりで設立され、活動をしていました。米山奨学生学友会（兵庫）も以前は18年間にわたり、米山奨学生学友会（関西）の一員として活動していましたが、他学友会が次々と独立していく中、「やはり地元・兵庫県で、より多くの活動がしたい」との声が上がり、2004年3月に「米山奨学生学友会（兵庫）」を設立、新たなスタートを切りました。

ベトナムの児童養護施設にて

近年でこそ、ローターアクトクラブやロータリー財団学友会、ＲＯＴＥＸ（元青少年交換学生による組織）など、ロータリーが支援する新世代プログラム間の“横のつながり”が強化されつつありますが、第2680地区（兵庫県）では、米山奨学生学友会（兵庫）設立当初から、財団学友会との合同クリスマス会を開いていた他、地区大会での「青少年の集い」や新世代サミットへの参加など、他プログラム修了生との交流の機会が多くありました。

しかし、設立当初の盛り上がりや熱意の持続は難しく、行事が固定化するにつれて参加者が減少し、ついには総会すら開くことができないという事態になりました。09年、第3代会長として田東波（デントウハ）さんが就任した時には、当時のロータリアンの言葉を借りれば、まさに「存続の危機」に直面していたということです。

田会長は、役員会の立て直しや親睦旅行といった行事が再開し、傅建良（フケンリョウ）会長へと引き継ぎました。傅会長はさらなる活性化を図ろうとしましたが、悩みのタネは活動資金。活動が少ないから予算がない、予算がないから活動ができない、学友が集まらない……。懇親会などでは皆が盛り上がる中、地区米山奨学委員長と傅会長が熱心に話し込む姿がありました。

海外へ、他地区へ

15年5月、ネパールに大地震が発生。同国出身の現役奨学生もおり、学友会では手作りの小物を返礼品に、募金活動を開始。恒例行事となっていた4学友会（米山・ロータリー財団・青少年交換・ＲＹＬＡ）の合同総会でも彼らと共に募金活動を行いました。

もう一つの大きな転機は16年夏。よねやま親善大使のスチッタ・グナセカラさんが同地区を訪れ、「私の母国にぜひ来てください」と呼び掛けました。これに応える形で、ビ連波（ニエレンポ）会長ら有志が11月にスリランカを訪問。設立されたばかりのスリランカ米山学友会と交流し、スチッタさんが校長を務める日本語学校を見学し、さらに記念植樹を行いました。これを機に、ベトナムの児童養護施設を訪れるなど、2年に1度、海外での奉仕活動も行うようになったのです。

スリランカで植樹

第2680地区のロータリーデーに参加

兵庫県は、都道府県別で7番目に人口が多く、大学も多いことから、学友を集める苦労はないだろうと思われるかもしれません。学友会が

国内の米山学友会は、日本国籍を取得した学友を除き、外国人たちが運営する同窓組織です。メンバーの入れ替わりが激しい上、国籍も多様であることから、いずれの学友会もその活動に浮き沈みがあるのが実情。「米山奨学生学友会(兵庫)」もその一つ。参加学友をいかに増やすかという課題は現在も抱えていますが、地区米山奨学委員会との密接な関係づくりと、海外や近隣地区学友会など外へ目を向けることにより、着々と活性化への道を歩んでいます。

把握する会員数は19年現在約210人。しかし、各行事の参加者は最大でも20人弱。会員の多くは30～40代で、仕事も家庭も忙しく、学友会活動のある休日は、子どもの行事や習い事と重なってしまいがちです。

「参加人数を目標にしたらどんどん苦しくなる。他と比べて一喜一憂することなく、工夫してやっていきたい」と、会長就任3年目の河本春実会長。工夫の一つは、第2640地区（大阪府・和歌山県）との交流活動。どちらも集まる人数が少ないという悩みを抱えていることから、誘い合ってウオーキングを楽しんだり、新年会を開いたりしています。

私は応援します！

米山記念奨学会
常務理事

2014－15年度
第2680地区ガバナー

滝澤　功治 氏

当地区学友会の活動で特筆すべきは、海外の学友との交流事業であろう。2016年11月にスリランカ米山学友会を訪問し、当時よねやま親善大使をしていたスチッタ・グナセカラさんが設立した「別府日本語学校 in スリランカ」の校庭に、マンゴーの木を植樹した。この活動には私も参加したが、まさに「日本と母国の懸け橋になる」という米山の理想の実現を肌で感じ、学友たちも深い感銘を受けたと思う。さらに18年9月にはベトナムを訪問し、同国の学友と交流している。米山奨学生が卒業後に就職するのは東京や大阪が多く、必然的にそれ以外の地区は米山学友が少なくなるという現実があり、わが地区も例外ではない。しかし、兵庫の学友の活動は、そのようなハンディキャップを跳ね返すだけのアイデアと実行力があると感じている。

奨学生とロータリアンとの橋渡し役

1回当たりの参加者数は少なくても、活動の数は驚くほど多く、2018－19年度だけで25回。伝統行事となっている学友会主催研修旅行は、現役奨学生も心待ちにしている行事です。また、米山セミナーや奨学生オリエンテーションなど、地区米山奨学委員会が主催する行事には必ず手伝いとして参加し、存在感を高めています。

「10年前に比べ、今の学友会は目に見えて活性化していると感じています。皆の努力、そして歴代の地区米山奨学委員長・委員が所属クラブの奉仕活動に誘ってくれたり、手伝いをしないかと声を掛け、居場所をつくってくれたおかげ」と、傅さんは感謝しています。

ロータリアンも参加し、ギョーザで新年会

その言葉通り、学友会の強みは、「現役奨学生と地区米山委員会をはじめとするロータリアンとの橋渡し役」と、分析する河本会長。「現役奨学生がロータリアンに言いづらい相談を受けることもあります。“学友会がなければ地区米山奨学委員会が成り立たないね”と言ってもらえるよう、これからも奨学生と奨学委員会を支えていきたい」と、話します。

地区米山奨学委員長の秦紳一郎氏は、学友会へさらなる期待をしています。「今、彼らにできる精いっぱいのことをしてくれており、感謝しています。今後の目標として、年に一度、米山単独で総会を開催し、役員以外の学友にも学友会運営に参画できる機会があればと思います。また、これは学友全体への意識改革として、ボランティアをするにも費用負担が避けられないことを理解してほしい。何事も、熱心に活動すればするほど時間と金はかかるもの。しかし、必ずそれに見合うだけの経験と人のつながりを得ることができるはずです」

ロータリー米山記念奨学会事務局

米山記念奨学事業、“よねやまだより”についてのご意見・お問い合わせは、（公財）米山記念奨学会まで。
Tel. 03－3434－8681　Fax. 03－3578－8281
Eメール：mail@rotary-yoneyama.or.jp

ローターアクトの方針に関する最近の変更について

2019年規定審議会は、国際ロータリー（ＲＩ）の組織規定を改正し、その結果、ローターアクトクラブがＲＩの加盟クラブに含まれることとなりました。4月のこの画期的な決定後、マーク・マローニーＲＩ会長は、ローターアクターとロータリアンから成る「Elevate Rotaract Task Force（ローターアクト地位向上タスクフォース）」を任命しました。同タスクフォースは、ローターアクトの新しい立場をより正確に反映する方針を提案します。同タスクフォースによる話し合いのあらゆる段階で、ローターアクターが会員として求めるものを知り、また、調査や討論グループを通じて重要な方針の決定に加わるあらゆる機会をローターアクターに提供することが重要な目標とされました。

「ロータリー章典」への変更事項（2020年7月1日から有効）

- ローターアクトクラブは、スポンサークラブ（提唱クラブ）の有無に関わらず新しいクラブを設立できるようになります。
- ローターアクトクラブは、他のローターアクトクラブをスポンサークラブとして選ぶことができるようになります。
- ローターアクトクラブには、18歳以上のすべての若い成人が入会できるようになります。
- ローターアクトに関する方針は、第5章「プログラム」の部分から移され、改訂後の第2章「クラブ」の部分に記載されます。
- 方針に関する変更事項に基づき、「標準ローターアクトクラブ定款」ならびに「推奨ローターアクトクラブ細則」が改定されます。
- すべての地区委員会にローターアクターを加えることがロータリー地区に奨励されます。

その他の重要な決定事項

- ローターアクターは今後、人頭分担金を支払うことになりますが、その額と支払い開始時期は未定です。
- ＲＩ会長、ＲＩ理事会、ロータリー財団管理委員会は、ローターアクトの関連事項について、ローターアクターがどのように助言するかを検討する必要があります。
- ＲＩは、ローターアクトの目標を次のように設定しました。
  - 2022年までに、ローターアクターの数（ＲＩに報告される数）を100%増やす
  - 2022年までに、それらの報告されたローターアクターのうち、ロータリークラブに入会した人の数を20%増やす
  - 2029年までに、ローターアクターの数（報告される数）を100万人に増やす

Q&A よくある質問

これらはどのように決定されたのですか

数年にわたり、理事会、管理委員会、各種委員会、また世界中のロータリアンとローターアクターの間で、どのようにローターアクターの立場を高め、どのようにローターアクトクラブをロータリークラブの奉仕のパートナーと認識するべきかが話し合われてきました。ローターアクターはこれまで、ＲＩのローターアクト委員会やローターアクト大会前会議、またオンライン調査や討論グループを通じて、理事会にアイデアを提供してきました。今回の決定は、これを反映したものです。

ロータリーではこれまでに、ローターアクトが単なるプログラムではないことと、ローターアクターがより大きな柔軟性、リソース、支援を求めているということについて、多くの人から意見が寄せられていました。また、ローターアクターはクラブ、地区、多地区合同で素晴らしい活動を行っており、それについての認識を高めるべきだとの声が多く出ています。ローターアクトクラブを正式にＲＩの加盟クラブとすることを決定した2019年規定審議会後、会長は、ローターアクトの新たな立場を反映する方針と、ローターアクターが開放性、革新性、柔軟性を体験できるようにする方法について話し合う「Elevate Rotaract Task Force（ローターアクト地位向上タスクフォース）」を任命しました。

これらの決定はなぜなされたのですか

ロータリアンとローターアクターは、ロータリー家族として、行動人として、ロータリーの新しい「行動計画」での欠かせない存在として、ローターアクターの重要性を話し合ってきました。これらの重要な決定は、ローターアクトクラブの現在の傾向を反映し、ローターアクトをロータリークラブと並行して加盟クラブとし（独自性、クラブ文化、会員の特典は異なる）、ローターアクト内でのより大きな柔軟性、革新性、多様性を奨励するものです。

これらの変更事項は、すぐに実施されますか

いいえ。「ロータリー章典」への変更事項は、2020年7月1日から有効となります。これにより、変更事項についてクラブと地区で確認し、話し合う時間を持つことができます。変更事項の実施には時間を要するため、クラブと地区には、細則を改定する計画を立て、徐々に変更事項を取り入れていくよう奨励しています。

ローターアクトについての方針はどこに記載されていますか

2020年7月1日より、「ロータリー章典」第2章「クラブ」に第12条「ローターアクトクラブ」が追加されます。現在、第5章「プログラム」部分の41.040.項にあるローターアクトに関連する方針は、2020年7月1日以降削除されます。

変更実施前に、変更事項を確認することはできますか

はい。現在、改定された方針を確認することができます。変更事項についてクラブや地区のリーダーと話し合いましょ

う。ご質問は rotaract@rotary.org にお問い合わせください。

ローターアクト定款と細則は、いつ改定しなければなりませんか

「標準ローターアクトクラブ定款」も、2020年7月1日に改定されます。改定できるのはＲＩ理事会のみです。「標準ローターアクトクラブ定款」は、活動中の全ローターアクトクラブに自動的に適用されます。また「推奨ローターアクトクラブ細則」も同時に改定され、クラブには、それぞれのニーズに合わせて細則をカスタマイズすることが奨励されています。

ローターアクトの会員年齢の上限が取り除かれたのはなぜですか

ローターアクトクラブは今後も、若年層の社会人を対象とします。ローターアクトの会員年齢の上限を取り除くことで、会員は年齢に関係なく自分が望むクラブ体験を選べるようになります。現在の方針では、ローターアクターがロータリークラブへの入会に誘われる前に、あるいは入会への心構えができる前に、ローターアクトから退会しなければならないということが頻繁にあります。これは、ローターアクターのロータリー離れにつながります。

ローターアクトの会員年齢を30歳までとする制限については、地域によって受け止め方が異なります。会員が年齢制限の引き上げの必要性を感じている地域がある一方で、引き下げを望む地域もあります。ローターアクト地域向上のためのタスクフォースと理事会は慎重に検討した後、ローターアクト退会時期をローターアクター自身が決める柔軟性を提供することが重要であると判断しました。調査したローターアクターの大多数は、年齢制限を削除することで、クラブでの体験が変わることはない、あるいは改善されると考えていることがわかりました。また、ロータリークラブ入会への意向も変わらないという声が聞かれました。

ローターアクターには今後も、ロータリアンとなることを呼びかけていくのですか

はい。これは変わりません。ローターアクターには今後も、自分が望むクラブ体験ができるロータリークラブにいつでも入会することを呼び掛けていきます。ロータリークラブは、例会や行事、奉仕プロジェクトでローターアクターと定期的に協力を続けていきます。また適時にロータリークラブへの入会をローターアクターに勧めていくことも従来通りです。ローターアクターは、ローターアクトクラブ会員であってもロータリークラブに入会、あるいは新たにロータリークラブを設立することができます。

ロータリークラブは今後も、ローターアクトクラブのスポンサークラブ（提唱クラブ）となることはできますか

はい。2020年7月1日以降、一つまたは複数のロータリークラブが、あるいはほかのローターアクトクラブがローターアクトクラブを提唱できるようになります。また、スポンサークラブなしでローターアクトクラブを設立することも可能になります。これによりローターアクトクラブは、柔軟にそれぞれのニーズに最適な協力関係をスポンサークラブと築けるようになります。

ローターアクトクラブは、ほかのローターアクトクラブを提唱できるようになりますか

はい。2020年7月1日以降、ローターアクトクラブは、ほかのローターアクトクラブのスポンサークラブ（提唱クラブ）となることができます。これによりローターアクトクラブは、柔軟にそれぞれのニーズに適したスポンサークラブと関係を築けるようになります。また、地域社会を基盤とするローターアクトクラブは、大学を基盤とするローターアクトクラブのスポンサークラブとなることが奨励されます。

これらの変更事項は、ローターアクトクラブでの体験にどのような影響をもたらしますか

これらの変更事項によって、ローターアクトクラブでの体験に必ず影響がもたらされるということはありません。ローターアクトクラブには今後も、ロータリークラブと協力し、地元と海外で革新的かつ持続可能な奉仕プロジェクトを計画し、若い社会人の会員にリーダーシップ育成と職能開発の機会を提供するよう呼びかけていきます。ローターアクトクラブは、より柔軟にそれぞれのニーズに合わせて会員の活動を立案し、若い社会人ネットワークの幅を広げ、多様な考え方や職種、才能を融合するような関係をクラブと築いていけるようになります。

これらの変更事項は、ロータリークラブでの体験にどのような影響をもたらしますか

これらの変更事項によって、ロータリークラブでの体験に必ず影響がもたらされるということはありません。ロータリークラブには今後も、ローターアクトクラブを提唱し、ローターアクトと手を結び奉仕プロジェクトを計画することや、協力と指導を通じてリーダーシップ育成と職能開発の面でローターアクターを支援していくことが呼びかけられます。ロータリークラブは、それぞれの地域社会でローターアクターとともに活動し、新しいローターアクトクラブの発展を支援し、適時にロータリークラブへの入会についてローターアクターに呼びかけていきます。

ローターアクトクラブは現在、ＲＩ会費を支払う必要はありますか

いいえ。まだ必要ありません。理事会は、ローターアクトクラブの人頭分担金の支払いに同意しましたが、決定を行う前に、ローターアクトの会員調査の結果を慎重に検討します。理事会は今後も、適切な金額、徴収時期、人頭分担金と引き換えにローターアクターが受けるリソースや支援について話し合いを進めていきます。今後、徐々に変更が加えられていくでしょう。

ローターアクトの会員目標がなぜ既に立てられているのですか

クラブの成長と繁栄に向けて目標を立てるのと同様に、ローターアクト全体としての会員目標を立てることは、ローターアクトの今後の成功のために必要不可欠です。ローターアクトの世界的影響について理解し、より多くの若い社会人にローターアクトを通じて奉仕とリーダーシップに従事してもらうためにも、クラブと地区に大きな目標を立てるよう呼びかけることがこれまで以上に重要です。

ローターアクターが、ＲＩ理事会または管理委員会の役員となる、あるいは助言をできるようになるのですか

理事会と管理委員会は、ローターアクトの意見を重視した上で、ＲＩ会長が各種委員会にローターアクターを任命することを推奨しました。理事会と管理委員会は、今後ローターアクターがより直接的に関与していく方法について引き続き話し合っていきます。

My ROTARY より転載

2019 － 20 年度
地区大会略報
II

ロータリーは
世界をつなぐ

第 2500 地区

2019 年 10 月 11 ～ 12 日
コーチャンフォー釧路文化ホールほか
ホスト 釧路ＲＣ　登録者 1,134 人

吉田潤司ガバナー　滝澤功治ＲＩ会長代理を迎え、初日はＲＩ会長代理・会長・幹事協議会と地区指導者育成セミナーを通じてロータリーの知識を深めました。翌日の記念講演「ポリオ根絶！」は、講師の地域医療機能推進機構・尾身茂理事長がロータリアンの果たした役割について言及。大懇親会では名物の勝手丼や唐揚げに似たザンギ、炉端焼きなど釧路の味を堪能。アトラクションのすこっぷ三味線は滝澤氏をはじめ韓国や台湾のゲストも体験し、大盛況。ロータリーを知り、ロータリーの良さを味わった大会となりました。

第 2800 地区

2019 年 10 月 19 ～ 20 日
山形市民会館ほか
ホスト 山形南ＲＣ　登録者 1,129 人

大久保章宏ガバナー　髙野孫左ヱ門ＲＩ会長代理を迎え開催。２日目の本会議はベナン出身の米山学友マリエッタ・ニョンブアンラ・ゴンルドブ氏の国歌独唱で幕開け。青少年交流会ではリーダー像をテーマにいろいろな国の青少年たちが活発な議論を展開しました。弁護士で米山学友の姫軍（キグン）氏は、記念講演「心つないで、世界に」の中で「困難な状況の中でこそ人々はつながること（Connect）が大切だ」と語り掛けました。全てのロータリー家族がつながり、次世代の大きな躍進を感じる大会となりました。

第 2780 地区

2019 年 10 月 19 ～ 20 日
相模女子大学グリーンホールほか
ホスト 相模原ＲＣ　登録者 2,409 人

杉岡芳樹ガバナー　初日のクラブリーダーセミナーは、ロータリー学友によるスピーチに加え、若林紀男ＲＩ会長代理が「あなたにとってロータリーとは…」と題して講演。自身の経験とロータリーへの熱い思いを、ユーモアを交えつつ語りました。翌日は新世代交流会として国連ＵＮＨＣＲ協会の中村恵氏を迎え、「いのちの持ち物けんさ」をテーマに若者たちとのワークショップを実施。続く本会議では、櫻井よしこ氏の記念講演「女性が輝く時代」に耳を傾けました。大懇親会は「手に手つないで」の大合唱で絆を深めました。

第 2690 地区

2019 年 10 月 19 ～ 20 日
出雲市民会館ほか
ホスト 出雲中央ＲＣ　登録者 2,077 人

古瀬倶之ガバナー　観光シーズンの出雲で開催。２日目の本会議は迫力の石見神楽「オロチ」で開幕。山崎淳一ＲＩ会長代理は「ロータリーの変遷と本質」と題し、最近のＲＩの動向とロータリーの不変の理念についてスライドを駆使し講演、好評を博しました。終始聴衆を笑わせた東国原英夫氏の記念講演直後、ローターアクタータイムで奈良ＲＡＣ・吉岡毅氏が登壇。「夢はＲＩ会長」と宣言し、こちらも会場を沸かせました。登壇者の紹介でもユーモアを絶やさない古瀬ガバナーの人柄か、終始笑顔ともてなしに満ちた２日間でした。

第 2590 地区

2019 年 10 月 25 ～ 26 日
パシフィコ横浜会議センター
ホスト 川崎マリーンＲＣ　登録者 2,240 人

轟　淳次ガバナー　黒田正宏ＲＩ会長代理を迎え、初日は国際基督教大学学長・日比谷潤子氏の講演「世界で活躍する女性」、２日目は鶴岡八幡宮宮司・吉田茂穂氏の記念講演「新元号と日本人のあり方」と両日ともタイムリーな話題を提供。また、今大会は会員増強推進のため、第２ゾーン公共イメージ・コーディネーターの柳生好春氏による講演に加え、ガバナー補佐主催のプログラム「会員が本音で語る会員増強 Part Ⅰ～Ⅱ」を２日にわたり開催。特に「Part Ⅱ」は、入会３年未満の会員７人による活気あふれる討論となりました。

第 2530 地区

2019 年 10 月 26 ～ 27 日
パルセいいざかほか
ホスト 福島中央ＲＣ　登録者 1,180 人

芳賀　裕ガバナー　「つなごう、奉仕の心を！」をテーマに、櫻井権司ＲＩ会長代理を迎えて開催。初日の地区リーダー研修セミナーでは、前年度ＲＩ研修リーダーの佐藤芳郎氏が「ロータリーの未来」と題して講演しました。２日目のソフトボール女子元日本代表監督の宇津木妙子氏の記念講演「夢の実現～ 2020 東京五輪で輝く！～」では、当地区が聖火リレーのスタート地点となるだけでなく、ソフトボールと野球の会場にも当たることから、宇津木氏の語る“熱血指導”に、会場の会員たちも成功に向けての熱意を高めていました。

第 2560 地区

2019 年 10 月 26 ～ 27 日
デュオ・セレッソほか
ホスト 高田ＲＣ　登録者 1,023 人

大谷光夫ガバナー　渡辺好政元ＲＩ理事が２度目のＲＩ会長代理として、25 年ぶりに新潟・高田を訪れました。88 歳とは思えない軽やかな足取りで壇に上がり、簡潔にロータリーを語る姿はまさに、ロータリーの伝道師。活動報告もマジメに行われましたが、それよりも各席に置かれた地酒３種セットが気になって仕方なかった人も !?　交流会では、当地高田と次年度大会開催地・新発田の陸上自衛隊駐屯地音楽クラブが演奏。威勢のいいリズムに会場は、大会テーマ「楽しいロータリーでつながろう」の思いで一体となりました。

第 2600 地区

2019 年 10 月 26 ～ 27 日
まつもと市民芸術館ほか
ホスト 松本ＲＣ　登録者 1,979 人

古川静男ガバナー　水野功ＲＩ会長代理を迎え、「ロータリーの魅力を広げよう」をテーマに、実りある２日間を送りました。初日の開会式では、古川ガバナーが台風 19 号で被災した長野県への復興支援として、地区災害対策義援金から 300 万円を寄付したと報告。地区指導者育成研修会では水野氏を講師にロータリーを学びました。２日目、元力士の舞の海秀平氏の記念講演「可能性への挑戦」は一般公開。国技としての相撲がどのように日本人の心の文化を育んできたかをユーモアたっぷりに語り、大いに盛り上がりました。

第 2840 地区

2019 年 10 月 26 ～ 27 日
太田市新田文化会館ほか
ホスト 伊勢崎ＲＣ　登録者 976 人

森田高史ガバナー　26 日の地区指導者育成セミナーでは、刀根荘兵衛ＲＩ会長代理が「ロータリーの変化と未来像」と題して基調講演。それを受けて「求められるロータリーの変化」をテーマにオープンフォーラムを行い、ロータリーの今後に向けての理解を深めました。27 日はアトラクションとして、大会ホストクラブの地元から駆け付けた伊勢崎ジュニアオーケストラが演奏を披露した他、ポリオ根絶大使で女優のジュディ・オング氏の基調講演「輝いて生きる」に耳を傾け、全世界におけるポリオ根絶への決意を新たにしました。

第 2640 地区

2019 年 10 月 26 ～ 27 日
ホテル・アゴーラリージェンシー大阪堺
ホスト 堺東ＲＣ　登録者 1,142 人

中野　均ガバナー　鈴木秀憲ＲＩ会長代理を迎え、初日は、神戸大学教授の木村建次郎氏が講演。乳がんの検査法について最新の技術などを紹介しました。２日目は、マローニーＲＩ会長のビデオメッセージと共に鈴木氏がＲＩ現況報告。記念講演では地域イノベーションをテーマに、大阪観光局理事長の溝畑宏氏が「関西は良い所がたくさん。地域をますます活性化させましょう」と語りました。また、堺は千利休ゆかりの地。裏千家による茶が振る舞われ、参加者は一服を楽しみました。地域の誇りを感じられる大会となりました。

第 2710 地区

2019 年 10 月 26 ～ 27 日
ふくやまリーデンローズほか
ホスト 福山ＲＣ　登録者 1,710 人

畫田眞三ガバナー　ＲＩテーマと同じ「ロータリーは世界をつなぐ」を掲げ、立野純三ＲＩ会長代理を迎えての開催。初日の日韓交流パーティは昨今の両国政府の関係の悪さを払拭（ふっしょく）したような、まさに大会テーマ通りの親密な会となりました。２日目は歴史作家・加来耕三氏が「歴史に学ぶリーダーの条件」と題して記念講演。夕方からの懇親会は“マツタケ”のてんこ盛りが出され、アルコールも入って、楽しく、会員同士をより強くつなぐ好機となりました。また、大会記念事業として、福山市の小中学校に図書購入費を寄付しました。

「プロジェクト・フェア」でグローバル補助金事業のパートナーを見つけよう

国際ロータリー ネットワーキング・奉仕グループ委員会委員　福田　哲三

シンガポールでの「プロジェクト・フェア」では「**日本交流ブース**」を設置して皆さんの憩いの場とします。プロジェクト・フェア、海外クラブとの交流・奉仕活動に関するご質問は、私、福田まで。
fukuda@therma.co.jp

「プロジェクト・フェア」ってなに？

11月29日～12月1日、フィリピンのマニラで、ゾーン1B、9、10（日本、韓国、インド、ネパールを除くアジアの16の国と地域）を対象とした「ロータリー研究会」が開催され、私は「国際ロータリーネットワーキンググループ・奉仕グループ」委員として出席してきました。今回は、研究会に合わせて「プロジェクト・フェア」を初めて開催。地区やクラブから40以上のブースが出展し、血液バンク、デング熱予防、識字率向上、障害者支援など、自分たちが実施しているさまざまなプロジェクトを紹介するとともに、グローバル補助金事業のパートナー探しや交流が活発に行われていました。

海外クラブとの奉仕活動に興味のあるクラブはぜひ！

「プロジェクト・フェア」は今年12月に開催されるシンガポールでのロータリー研究会でも行われます。海外のクラブとの奉仕活動に興味があるクラブはプロジェクト・フェアを訪れてみませんか？　グローバル補助金事業に取り組むための準備費用として、地区補助金を使うこともできます。ぜひ参加を検討してみてください。

ロータリー研究会2020実行委員長のChew Ghim Bokさんも、「12月、一人でも多くの日本のロータリアンの皆さんに来ていただきたいです。楽しみにしています！」と語っています。

ロータリー研究会2020　www.2020singaporerotaryinstitute.org

写真でつづる日本のロータリー 100年 4

★ 1951年、緒方貞子さんが日本人として2人目のロータリー財団奨学生として、米・ジョージタウン大学大学院へ留学。「超我の奉仕」に感銘を受けながら学びました。後に日本人初の国連難民高等弁務官として難民問題解決に取り組み、弱者への支援に尽力しました。

（写真提供：国際ロータリー）

- 1944
- 1945 国連憲章起草にロータリーが参画
- 1946 米山梅吉 福島喜三次　逝去
- 1947 ポール・ハリス 逝去
- 1948
- 1949 日本のロータリークラブが国際ロータリーに復帰
- 1950
- 1951 ★
- 1952 東京ＲＣが米山基金（後のロータリー米山記念奨学金）を構想

Courtesy of Rotary International

NEW GENERATION

ニュージェネレーション

縁あってロータリーに触れた若者たち。彼らはいま、何を思い、どんなことに挑戦しているのでしょうか。

相手を理解することが大切

元インターアクター　高垣愛里子

私はインターアクトクラブでの活動を通して、「理解すること」の重要性を学びました。障害者についての講習を受けた際、車いすを体験しました。自分が思っているよりも地面の段差は高く、進むスピードは速く感じ、車いすの人が感じる不安や恐怖を理解しました。障害者のことを理解していなかったことで、相手はもちろん自分自身も不安になっていたことにも気付きました。他にも、理解しないと行動に移せないことや、理解不足が周囲に悪影響を及ぼすことがあるということが分かりました。

また、クラブで募金活動をして感じたのは、ただお願いするのではなく、それが何のために、どのような目的なのかを伝えて相手に理解を求めるのが重要だということです。社会には多くの人が関わっています。その一人一人が理解を深めることで、より良い社会環境を生み出せると思います。そのためにも、持っている知識を周囲に伝え広めることが、今後必要だと感じました。

私は将来、患者や家族に安心感を与えられる看護師になりたいと思っています。そのためには患者の健康はもちろんのこと、心についても理解し、状況をきちんと伝えられることが大切です。インターアクトクラブの活動を通して私が学んだことを生かしながら、多くの人をサポートしていきたいです。

佐賀県神埼市出身。佐賀清和高校探求文理科３年。同校インターアクト部元部長。趣味はライブを見に行くこと。好きな歌手はGENERATIONSの白濱亜嵐。

人と関わり、情報を発信

ローテックス　市川慎太郎

私の将来の目標は、人と関わりを持ち、情報を発信していく存在になることです。情報を発信するというと少し曖昧ですが、最終目標としては起業を考えています。

私は高校２年の頃、アメリカのペンシルベニア州へ派遣されました。そして、そこでの経験やさまざまな出会いの中で目標を見つけ、今は夢の実現のために勉強に励んでいます。

アメリカ生活の初め２カ月間ほどは、現地の人が話す英語についていけませんでした。周囲との交流や、信頼関係を築くことができず、苦労しました。しかし、時間の経過とともに慣れ始め、仲間に溶け込むことができるようになり、結果として留学期間は素晴らしい生活を送ることができました。そこで得たものは最高の仲間でした。中でも同じ留学生たちと行った西海岸への旅行は一番思い出に残っています。50人以上の留学生と知り合うことができ、今でも連絡を取り合う仲の友達もいます。

世界各国から来た同じ志を持つ仲間との出会い、学校の友達との付き合いの中で、私は人と笑い合い、対話をすることが好きなのだと気付きました。また、得た情報を周りの人や、さまざまな方向へ還元していきたいと思うようにもなりました。

これから大学へ進学し、努力して自分の目標を達成できるよう精進したいと思っています。

愛知県出身。時習館高校３年。2017－18年度青少年交換学生としてアメリカ・ペンシルベニア州に留学。趣味はウクレレ演奏とラグビー。特技は初対面の人とも仲良くなれること。

●皆さんの周りの若い人をご紹介ください！　ロータリーのプログラムに参加したことのある10～30代までの若者（現役、学友どちらも可）を『友』編集部にご推薦ください。記入用紙は『友』ウェブサイト www.rotary-no-tomo.jp からダウンロードできます。

楽しむことが大事

アメリカ・ミズーリ州
ジェファーソンシティ・イブニングＲＣ

THE ROTARIAN 1 月号から

創立：2002 年
創立会員：24 人
現在会員：26 人

開拓者精神

ミズーリ州の州都ジェファーソンシティの都市計画を立てたのは、高名なアメリカ人開拓者ダニエル・ブーンの息子、ダニエル・モーガン・ブーンさんです。ジェファーソンシティ・イブニング・ロータリークラブ（ＲＣ）は、この開拓者精神を受け継ぎながら、揺るぎない奉仕の精神を発揮しています。小さいクラブながらも会員 4 人が第 6080 地区の役職に就き、影響力を発揮しています。

園芸インストラクターのニック・ラッカースさんは、2011 年当時、オーストラリアへの研究グループ交換（ＧＳＥ）への参加を、勤務先の大学の学長に勧められました。受け入れクラブのロータリアンたちは、楽しむことと仕事は両立できることを教えてくれました。「楽しむのが好きな人たちでした」とラッカースさん。「罰金」の徴収は、ラッカースさんやビジターが避けては通れない「からかい」だったそうです。「いじめではありませんよ。悪気はないし、みんな仲がいいんです。私も仲間の一人として、からかわれました。楽しかったですよ」

この体験で、自分もロータリアンとなって楽しめるはずだ、とラッカースさんは思うようになりました。ジェファーソンシティ内のクラブを訪問してラッカースさんが選んだのは、イブニングＲＣでした。「情熱を感じたから選んでくれたんです。私もそうでした」と話すのは、クラブ元会長のジョアン・クレイマーさんです。1997 年にロータリーに入会して以来、ジェファーソンシティ・ブレックファーストＲＣの会長も務めましたが、仕事の関係で退会しました。その点イブニングＲＣはスケジュールが自分にとって都合よかっただけでなく、うれしい点がありました。

例会や出席に柔軟性を持たせる国際ロータリーの新しい規定は、クラブに恩恵をもたらしました。「毎週例会に出席するよう会員に言わなくても済みます。参加にもいろいろな方法があると分かってもらえれば、会員であり続けてくれる可能性も高くなります」とクレイマーさん。クラブは家庭に重きを置いているので、例会やイベントには子連れでの参加を勧めています。航空センターでフライトシミュレーターを試したり、地元の軍事歴史博物館を訪れたりと、会員たちはたまに近場の遠足も楽しんでいます。

CLUB INNOVATION：

新会員に、幅広いロータリー活動を紹介するオリエンテーションは、迎える側の思いやりの心と熱意をもって行われます。カジュアルで気楽な例会運営のおかげで、会員が積極的に活動に参加していると皆、考えています。会費が安く、食事代を毎回出さなくてもよいため、その分をプロジェクトやロータリー財団への寄付に回すことができます。財団への寄付額では、このクラブはミズーリ州上位の常連です。

左上：ハビタット・フォー・ヒューマニティーのプロジェクトに参加するクラブ会員。上：植樹イベントで木を植えるクラブ会員たち。

クラブの外に目を向けたことも効果的でした。「入会して以来、当クラブにはいつでも地区委員会の委員長がいました」とラッカースさん。「地区での経験をクラブに生かすことができると、ロータリーの世界とのつながりが強くなります」。会員２人は３つの地区が参加するロータリー青少年指導者養成プログラム（ＲＹＬＡ）の共同運営責任者を務め、ラッカースさんはＲＹＬＡカウンセラーを 4 年間務めました。

また、このクラブの会員は熱心にロータリー財団を支援していることで知られています。2010 － 11 年度には 100％ポール・ハリス・フェロー・クラブとなり、4 人はポール・ハリス・ソサエティのメンバーです。

クラブでは会費の上限を年 160 ドルと設定しています。3 月に 48 人が参加したカードゲーム Uno の大会では約 1,000 ドルが集まり、毎週の 50-50 ラッフル宝くじ（売り上げの半額が主催者の資金となる宝くじ）も活動の資金源となっています。「楽しいからこそうまくいくのです。コストが抑えられるのはおまけです」と、クラブ会長エレクトのジョセフ・メイストリックさんは言います。

—BRAD WEBBER

クラブが新しく生まれ変わるためのアイデアを探している人は、**my.rotary.org/ja/club-flexibility** をご覧ください。また、あなたのクラブはどのような革新的な取り組みを図っていますか？ **hensyu@rotary-no-tomo.jp** までお知らせください。

パズルを解いて、ロータリーを学ぼう！

パズルdeロータリー

今月はシークワーズ。パズルは一般的な問題で、ご家族の方も楽しめます。キーワードを埋めていき、最後に残る言葉はロータリーと少し関係があります。どんな関係かな。ロータリーのこと、ちょっとずつ学ぼう。

パズル制作／ニコリ

問題 リストにある、Pで始まる言葉を盤面から探しましょう。言葉を全て探すと、何文字かが使われずに残ります。その文字を左から右に順に読んでできる言葉は？

ルール どの言葉もタテ・ヨコ・ナナメ８方向のいずれか一直線に読めます。途中で曲がったり、飛ばして読んではダメです。同じ文字を複数の言葉が使うこともあります。

Pで始まる英単語のシークワーズ

PAIN
PARTNER
PARTY
PASS
PAY
PEAR
PENALTY
PENCIL
PENGUIN
PEPPER
PERCENTAGE
PHOTOGRAPH
PICO
PIE
PINK
POPS
PORT
POTATO
PRESS
PUBLISH
PUNK
PURE
PUSH

E	P	R	E	N	T	R	A	P	H
G	P	U	R	E	P	P	E	P	P
A	P	P	Y	A	P	A	A	E	U
T	U	A	P	E	R	R	N	I	N
N	B	R	O	P	G	C	E	P	K
E	L	T	R	O	I	P	A	S	S
C	I	Y	T	L	A	N	E	P	S
R	S	O	C	I	P	T	K	S	P
E	H	S	U	P	O	T	A	T	O
P	E	N	G	U	I	N	I	A	P

答

毎月10人に
『ロータリーの友』
名前入り
「**モバイルバッテリー**」
をプレゼント！！

◆パズル de ロータリー応募方法◆　郵送での応募は郵便はがきに、①「1月号の答え」②名前 ③所属クラブ ④今月号で印象に残った記事をお書き添えの上、〒105-0011 東京都港区芝公園2-6-15 黒龍芝公園ビル4階（一社）ロータリーの友事務所P係までお送りください。④に関する回答は、「声」欄（縦組み）に転載させていただくことがあります。会員以外のご応募も大歓迎です。
ＷＥＢ応募は下記のＵＲＬ、または右の２次元バーコードから。
rotary-no-tomo.jp/puzzle.php

◆締め切り◆　2020年2月10日（月）必着

●パズル de ロータリー（10月号）の答えと当選者は、横組み P47 に掲載しています。

詰め将棋

出題 日本将棋連盟
伊藤　果　八段

ヒント 俗手が決め手です
７手詰め　10分で３級

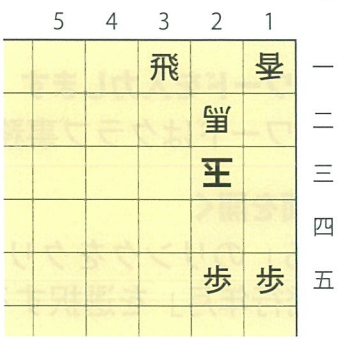

●詰め将棋の解答は、P48 に掲載しています。
（※詰め将棋にはプレゼントはありません）

『友』電子版

いつでもどこでも『ロータリーの友』

電子版 ロータリーの友

今お使いの
パソコン、スマホ、タブレットで
『ロータリーの友』がご覧いただけます。

POINT 1 いち早く『友』が読める

毎月１日午前０時に最新号が掲載されます。例会で配布される前に内容をいち早くチェックしよう！

POINT 2 雑誌がお手元になくても大丈夫

最新版だけでなくバックナンバー（2014年１月号～）も閲覧できます。過去の誌面を確認したい時にご活用ください。

POINT 3 外出先での空き時間を活用

スマートフォン（iPhone, Android）、タブレット（iPad, Android, Surface など）で読めるので、雑誌を持ち歩かなくてもＯＫ。

■ 電子版へのアクセス方法

①『友』のウェブサイトにアクセスします

https://www.rotary-no-tomo.jp/digital/
または、右の２次元コードを読み取ってアクセスします。

ロータリーの友 検索

②ＩＤとパスワードを入力します

ＩＤとパスワードはクラブ事務局にお知らせしています。

←スマホはこちらから

③電子版画面を開く

「閲覧する」のリンクをクリックすると別画面が開き、誌面を読むことができます。「発行年月」を選択するとバックナンバーがご覧いただけます。

ROTARY INTERNATIONAL
エバンストン便り
EVANSTON

難民支援に尽力した6人を表彰

世界的な難民問題をテーマとした国連でのロータリーデーで、「Rotary People of Action: Connectors Beyond Borders（世界を変える行動人：国境を越えてつなぐ人）」としてロータリー家族の6人が表彰されました。

（以下、プロジェクトとその内容）

ベルント・フィッシャー／ベルリンRC（ドイツ）

■難民女性のドイツ社会への順応：元外交官のフィッシャーさんは、240人の難民女性のドイツ社会への順応を支援する補助金プロジェクトで、ヨーロッパとアメリカのロータリークラブの調整役となり、文化や言語の壁を克服できるよう支援。子どもを抱える女性100人に研修を提供し、それぞれの言語でのアドバイスや職業訓練、就職斡旋（あっせん）、治療やメンタルケアが必要な親のための保育支援も行っている。

ルシエンヌ・ヘイワース
ロータリー平和フェロー（ウプサラ大学／2015−17年）

■中東を中心とした有事の際の教育カリキュラム：カリキュラム「有事の際の教育」を開発。この教材を使用することで、紛争で居場所を失った人を対象に仮設の学習スペースで勉強を教えることができる。このスペースは地域社会全体にとって安全な場所となっており、食料や衛生、健康といった家庭の基本的ニーズを満たす役割も果たしている。紛争地帯における教育を専門とするヘイワースさんは元教師。現在は中東地域を中心に活動中。

■トルコにおけるシリア難民の子どもを対象とした教育と順応プロジェクト：2017年にトルコの難民キャンプ数カ所を訪れた後、複数のロータリークラブのまとめ役となり、難民キャンプで暮らす人々に医薬品や衛生品、毛布、靴や靴下を配布。多くの子どもが教育を受けられない環境に置かれたのを目にし、自身が所属するクラブと共にグローバル補助金プロジェクトを立ち上げた。これにより、必要な資材も充実し、教育の質が向上。

イルガ・カランカク-スプレーン／モンテレー・キャナリィロウRC（アメリカ）

■バングラデシュにおけるロヒンギャの子どもたちを対象とした栄養支援：人道支援団体「コンサーン・ワールドワイド」のバングラデシュ支部長補佐を務めるラフマーンさんは、複数のロータリークラブやパートナー機関に呼び掛けて資金を集め、外来医療センターを設立。ミャンマーでの暴力から逃れ、バングラデシュのコックスバザール難民キャンプにたどり着いた子どもや妊婦を対象に、救命予防ケアや栄養支援を実施。これまで50万人以上のロヒンギャの子どもを診察し、深刻な栄養失調に陥った子ども7,000人以上を救ってきた。同センターのスタッフやボランティアは難民の家族に対してそれぞれの言語で授乳や適切な衛生に関する情報を提供。

ハシナ・ラフマーン／ダッカ・マーベリックスRC（バングラデシュ）

■震災被災者のための災害救援・住宅支援：所属するクラブと共に地域社会の先頭に立ち、2018年にインドネシア・ロンボク地方で発生した一連の地震で被災した人々を支援。災害支援団体「ShelterBox」の対応チームで連絡担当者を務めていたロビンさんは、ロンボク近郊に仮設住宅230戸を建設するプログラムを立ち上げた。ロビンさんとクラブ会員は被災者に支援物資や学用品を届けた。

エース・ロビン／マタラム・ロンボクRC（インドネシア）

■ベネズエラ難民を対象とした人道支援：ベネズエラの悲惨な経済状況から逃れ、ブラジル北部へとたどり着いた何千人もの難民を迎え入れ、彼らの生活をサポート。サンタナさんのクラブはブラジル政府や非営利団体と連携し、バス停付近の広場に設置された仮設シェルターや路上で暮らす1,000人以上もの難民に食事やワクチンを提供。職業訓練や宿泊場所の確保といった支援も行っている。

ヴァンデルレイ・リマ・サンタナ／ボア・ビスタ-カサリRC（ブラジル）

今後のRI国際大会

2020年6月6〜10日
アメリカ・ハワイ州ホノルル

統計

全世界ロータリアン総数
1,221,067人
クラブ数 36,082クラブ
地区数 525地区
国と地域 200以上
ローターアクト会員数 165,900人
クラブ数 10,015クラブ
国と地域 160以上
インターアクト会員数 245,755人*
クラブ数 10,685クラブ
国と地域 150以上

2019年11月20日現在

＊2019年10月の時点で、2016−17年度から国際ロータリー（RI）または親クラブと連絡のないインターアクトクラブは、「一時停止」状態となりました。10月1日に、提唱ロータリークラブの会長、幹事、幹事長宛てに公式通知がメールで送られ、ガバナーと地区インターアクト委員長にも同内容のメールが送られています。インターアクトアドバイザー（顧問）は、提唱ロータリークラブとの窓口であり、インターアクトクラブの積極的な活動を維持するために、毎年度、RIに報告しなければなりません。地区は地区内で一時停止となっているインターアクトクラブを確認し、それらのスポンサークラブに、インターアクトクラブの終結を阻止するため、インターアクトクラブ顧問と連絡を取るよう促しましょう。

ロータリーの友 Home Page
www.rotary-no-tomo.jp

RI指定記事

国際大会へのカウントダウン

ホノルルに行こう

6月6～10日開催のホノルル国際大会では、お土産に困ることがないでしょう。

ハワイコンベンションセンターから2ブロックのところにあるアラモアナセンターは、ハワイらしさのあふれる、吹き抜けのショッピングモールです。毎日午後1時から始まるフラダンスショーでは、伝統的なダンスも、現代的なダンスも楽しめます。ショッピングセンターは「コーチ」や、「グッチ」といった有名ブランドだけでなく、サンゴを使ったアクセサリーを扱う「マウイ・ダイバーズ・ジュエリー」や手作りのキルトを扱う「アウアナ　キルツ」など、地元製の美しい品々を扱う店舗もあります。

値下げ交渉もしてみたいなら、400店を超える地元の商店が手作り品や芸術品などを出品しているアロハスタジアム・スワップミート&マーケットプレイスに行ってみませんか。開催日は水曜、土曜、日曜です。地元の食べ物もぜひご試食ください。まぶしい太陽の下、お買い得商品を探してマーケットをそぞろ歩くなら、シェイブアイス（かき氷）で涼むのが一番です。

— HANK SARTIN

HONOLULU HAWAII 2020

2020年ハワイ国際大会の
参加登録はこちら riconvention.org

RI指定記事

ロータリー財団管理委員長からのメッセージ

2019－20年度ロータリー財団管理委員長

ゲイリーC.K.ホァン

ニーハオ、ロータリアンの皆さま。

10月にウィーンで素晴らしい出来事がありました。ケニア出身のエリウド・キプチョゲ選手が、人類史上初めてフルマラソン（42.195km）で2時間を切ったのです。

2時間を切るのは不可能だと専門家は長年言っていました。人体はそのような偉業を達成できるようにできていない、と言っていたのです。しかし、キプチョゲ選手は2時間切りを実現。それは、素晴らしいチームが付いていたからです。ペースランナーが全コースを並走し、栄養と水分補給をサポートする人々も付いていました。ペースが落ちないように、走者は数kmごとに交代し、キプチョゲ選手が目標を達成できるようにサポートしたのです。

世界的なポリオ根絶というマラソンのラスト1kmに差し掛かったロータリーにも、キプチョゲ選手のように、素晴らしいサポートチームが付いています。数多くの素晴らしいロータリアンがこの長い道のりを並走し、ロータリーがゴールにたどり着けるように時間と労力を割いてくれています。

世界保健機関（WHO）が3型の野生型ポリオウイルスの根絶を発表しました。これは素晴らしい知らせです！　また、アフリカ大陸ではこの3年間、野生型ポリオウイルスは発見されていません。ポリオフリーが宣言される日も近いことでしょう。

最後の1kmは過酷な道のりです。パキスタンとアフガニスタンという難関が残っています。しかし、私たちはこれまでにも多くの難関を乗り越えてきました。ゴールするのは無理だと思うたびに、ロータリアンは団結して立ち向かってきました。

もうゴールしたも同然、と気を抜いてはいけません。ゴールの手前3kmでペースランナーがいなくなってしまったら、キプチョゲ選手は一体どうなったでしょう。目標は達成できなかったかもしれません。

難題を最後までやり抜くには特別な力が必要です。今こそ、私たちはお互いの力を最も必要としているのです。『道徳経』で老子は「千里の道も一歩より」と説いています。ですが、千里の道も、最後は一歩で終わります。最後の一歩も、最初の一歩と同じく踏み出すには勇気がいるものです。

ロータリーの力で歴史をつくりましょう――ゴールはすぐそこです！

Gary C.K. Huang
財団管理委員長

ROTARY
お知らせ

新ローターアクトクラブ

作新学院大学（2840・群馬県）
提唱クラブ　宇都宮東
結成：2019年9月1日
山形（2800・山形県）
提唱クラブ　山形中央・山形東・山形イブニング・山形南・山形西
結成：2019年9月2日

『友』誌ご購読部数変更についてのお願い

①今年度『友』誌下半期分（2020年1～6月号）の減部については、2019年12月5日までに直接、友事務所へのご連絡をお願いしておりました。
②1月号の発行部数決定や発送準備の都合上、12月6日以降の1月号減部はご容赦ください。
③なお、部数変更のご連絡がない場合には、2019年12月号と同じ部数を送付しております。
④12月6日以降の会員数変動による減部は、2020年1月10日までにご連絡いただければ、「2月号～6月号」の減部として対応いたします。
⑤1月11日以降にご連絡いただいた減部は、全て次年度2020年7月号からになりますので、ご了承ください。
⑥追加購読のお申し込みは、残部がある限りお受けいたします。

定価200円＋消費税（送料込）

◆購読部数変更については『友』ウェブサイト（www.rotary-no-tomo.jp）の「クラブ・会員専用」→「注文・各種変更」→「友誌　部数変更連絡」からもご連絡いただけます。

◆**お知らせ**　鹿沼あわの（2550・栃木県）が11月1日付で国際ロータリーから脱会しました。

◆**お願い**　クラブ事務所、「友」誌送付先など各種変更は、友事務所へ決まり次第、お知らせください。

地区別クラブ数・会員数一覧表

（2019年10月末現在）

地区	RC数	会員数	18年10月末会員数
第2500地区	67	2,294	2,319
第2510地区	70	2,646	2,630
第2520地区	78	2,253	2,284
第2530地区	65	2,342	2,383
第2540地区	42	1,155	1,142
第2550地区	50	1,768	1,785
第2560地区	56	2,107	2,135
第2800地区	49	1,605	1,615
第2830地区	41	1,182	1,210
第2570地区	50	1,631	1,657
第2580地区	71	3,062	3,063
第2590地区	55	2,032	2,057
第2600地区	54	1,988	1,990
第2610地区	64	2,684	2,694
第2620地区	79	2,988	3,044
第2750地区	98	4,843	4,820
第2760地区	85	4,933	4,955
第2770地区	74	2,558	2,626
第2780地区	68	2,409	2,445
第2790地区	82	2,840	2,900
第2820地区	56	2,014	1,965
第2840地区	45	2,125	2,137
第2630地区	75	3,277	3,219
第2640地区	68	1,866	1,855
第2650地区	96	4,678	4,662
第2660地区	80	3,690	3,665
第2670地区	74	3,063	3,106
第2680地区	71	2,778	2,804
第2690地区	66	3,095	3,094
第2700地区	61	3,256	3,256
第2710地区	73	3,341	3,344
第2720地区	75	2,484	2,511
第2730地区	67	2,446	2,426
第2740地区	56	2,236	2,257
34地区合計	2,261	89,669	90,055

日本のロータリー
会員概数　89,394人
クラブ数　2,252
（左の表中34地区合計から、第2750地区のPBグループを引いた数です）

ガバナー月信より　2750クラブ数・会員数は、PBグループ9RC275人（北マリアナ諸島・グアム・ミクロネシア・パラオ）を含みます。P6「日本のロータリー」数は34地区合計からPBグループを引いた数。18年9月末PBグループ9RC会員数265人。

地区会員数修正　本誌12月号横組みP45（9月分月末）表中、2840・2,116人、34地区合計会員数：89,500人、表外とP6「日本のロータリー」最終行会員数89,224人。

ご案内　左記一覧表は、3つのゾーン順で色分けしてあります。表中の左端の色と、横組みP46奥付の日本ロータリー分布図の色を対照し、ご覧ください。

＊『友』ウェブサイトの「ロータリー資料館」にデータ修正後の表を掲載しています。

ロータリーの友 Home Page www.rotary-no-tomo.jp

ロータリーの友　2月号主要記事予定

横組み　平和構築と紛争予防月間
特集　活躍する平和フェロー／おいでませ！　わが島へ
縦組み　聞こえる世界から聞こえない世界へ　そして共に生きる社会へ
ユニバーサルデザインアドバイザー　松森果林
この人 訪ねて　那須隆男さん（大宮シティRC）

Rotary

ご投稿・お問い合わせは――
〒105-0011　東京都港区芝公園2-6-15　黒龍芝公園ビル4階
一般社団法人ロータリーの友事務所　Tel. 03-3436-6651　Fax. 03-3436-5956
編集部メール hensyu@rotary-no-tomo.jp 管理部メール keiri@rotary-no-tomo.jp
ロータリーの友ウェブサイト www.rotary-no-tomo.jp

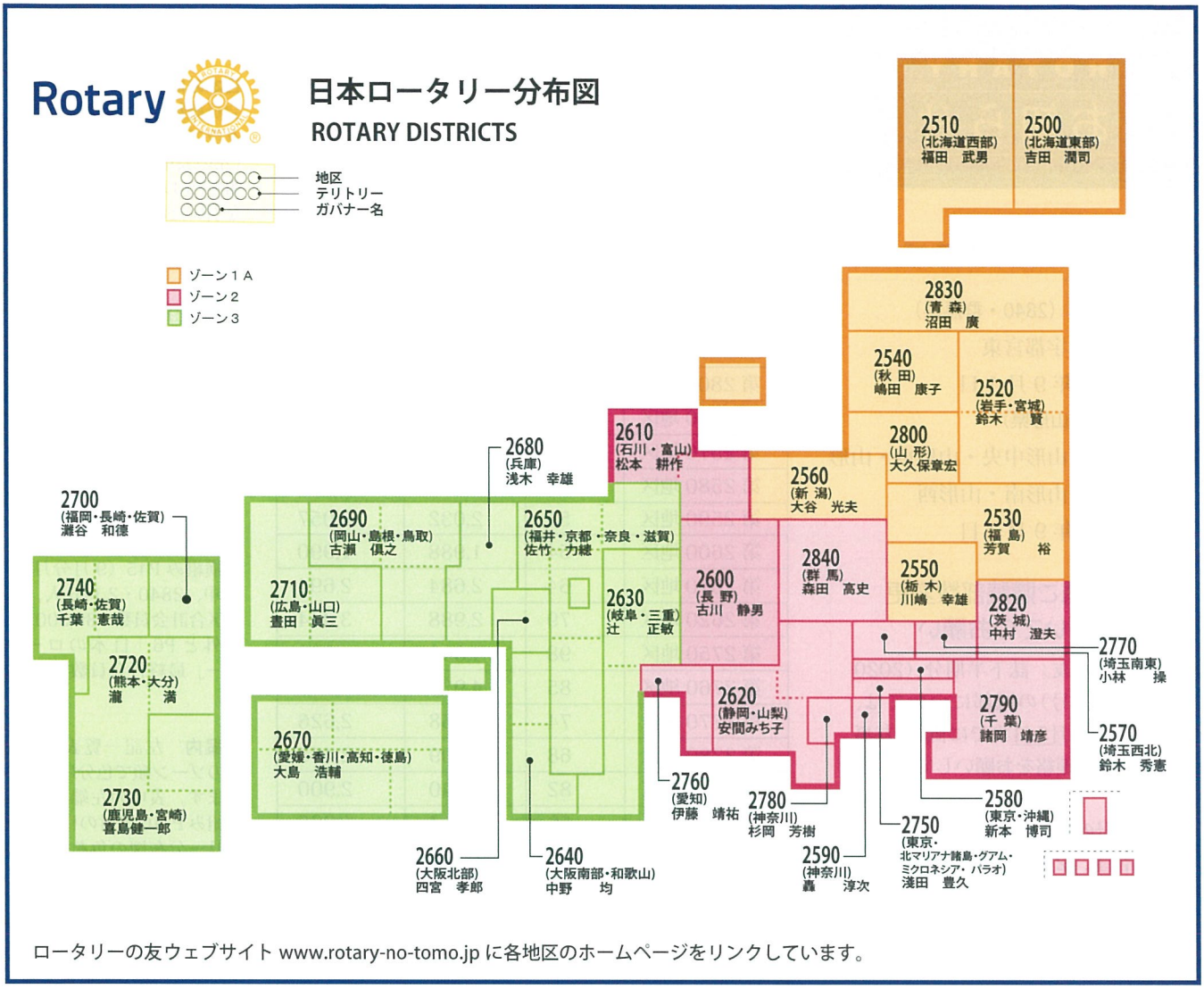

ロータリーの友ウェブサイト www.rotary-no-tomo.jp に各地区のホームページをリンクしています。

月刊 ロータリーの友

第68巻 1月号

2019年12月31日印刷 2020年1月1日発行

一般社団法人
ロータリーの友事務所

■社 員
三木 明 (姫路)
辰野 克彦 (東京西)
新本 博司 (那覇)
淺田 豊久 (東京六本木)
轟 淳次 (川崎マリーン)
四宮 孝郎 (大阪西南)

■理事会
代表理事 片山 主水 (名古屋東南)
理 事 鈴木 宏 (宇都宮北)
上野 孝 (横浜)
安平 和彦 (姫路)
片岡 信彦 (土浦南)
橋本 長平 (京都東)
清水 良夫 (横浜)
田中 堯史 (盛岡)
村井總一郎 (豊橋)
樫畑 直尚 (和歌山)
野生司義光 (東京小石川)
福原 有一 (東京銀座)
横山 武志 (東京北)
恵川 一成 (大宮シティ)
羽田 伊助 (東京目黒)
野中 茂 (川崎)
津村 政男 (東京臨海東)
渡辺 誠二 (東京みなと)
野崎 恭子
監 事 宮嶋 康明 (新千葉)
髙野伊久男 (横浜西)

■職 員
所 長 渡辺 誠二 (東京みなと)
編集長 野崎 恭子
編 集 稲川やよい
黒野 穣二
山名 愛
飯田亜由香
熊谷健太郎
管 理 冨澤 美子
半田 弥生

振込銀行 三井住友銀行浜松町支店
口座番号 (普通) 7450015
郵便振替 口座番号 00180-8-694591
印 刷 大日本印刷 (株)
表紙印刷 半七写真印刷工業 (株)

一般社団法人**ロータリーの友事務所**
〒105-0011
東京都港区芝公園 2-6-15 黒龍芝公園ビル 4 階
電話 03-3436-6651
FAX 03-3436-5956
編集部メール hensyu@rotary-no-tomo.jp
管理部メール keiri@rotary-no-tomo.jp
ウェブサイト www.rotary-no-tomo.jp

定価 200 円＋消費税 (送料別)

落丁本・乱丁本は一般社団法人ロータリーの友事務所までお知らせください。本文・写真などの無断転載・複製を禁じます。

「パズル de ロータリー」（10 月号）の答え

10 月号の答え **「VTT」**

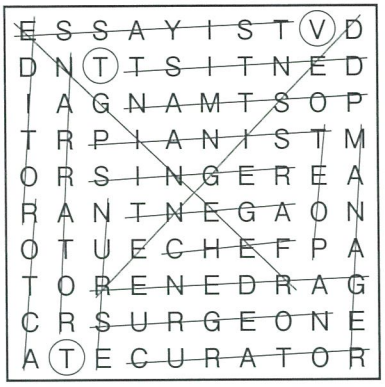

答えの「VTT」は、職業研修チーム（Vocational Training Team）のことで、職業人グループが海外に赴いて技術や知識を学んで専門性を高めたり、専門家を現地に派遣して学びの場を提供する教育的プログラムのことです。

実施には派遣のみ、受け入れのみを選択することができ、ロータリー財団の補助金も活用できます。地区補助金、グローバル補助金（重点分野関連の活動が条件）共に、構成するチームの年齢制限はなく、ロータリアン以外の人をチームに配置できるのが大きな特徴です。地区補助金を活用したクラブ単位のＶＴＴは比較的容易に実施でき、身近な社会貢献になります。

ウェブサイト「Rotary Showcase」では、海外を含めたロータリー活動の詳細を見つけることができます。カテゴリー検索も可能なので参考にしてみてください。

https://my.rotary.org/ja/secure/showcase

こうして、今もロータリーのリーダーシップによる、専門家たちの職業研修が各地で続けられています。

応募総数　250 人　正解者　234 人

当選者（敬称略・順不同）／中山洋一（甲府南ＲＣ）、若山俊一（京都洛南ＲＣ）、小川嘉洋（伊東西ＲＣ）、梶原幹人（伊東西ＲＣ）、宮地潤（吉舎ＲＣ）、誉田芳孝（京都ＲＣ）、江河好洋（宇佐 2001 ＲＣ）、舘山友美子（相馬ＲＣ）、山根達也（留萌ＲＣ）

編集部のあとがき

昨年、福岡県の第2グループのＩＭ実行委員さん2人が友事務所においでになり、伺った話です。彼らは伝統と格式を大切にする小倉ＲＣの若手会員。ＩＭを通してロータリーに新しい風を吹き込もうとベテラン会員を説得、クラブを代表して東京を訪れ、ユニークな運営、取り組みをしているクラブを見学しました。「刺激を受けた」と帰った数カ月後、ガバナー補佐を伴って再訪。自分たちの聞いた話を地元の仲間にも聞かせたいと、見学したクラブに相談したところ、大人数で福岡に来てくれることになったそうです。新たに生まれたつながりにバンザイ。ＩＭの成功、お祈りしています。（編集長　野崎）

◆ P41 詰め将棋の答え ◆

▲２四香△１二玉▲１三銀△同玉▲１一飛成△同馬▲１四香まで７手詰め。

この問題に関するお問い合わせは、往復はがきに、お名前、ご住所、電話番号をお書き添えの上、〒151-8516 東京都渋谷区千駄ヶ谷 2-39-9（公社）日本将棋連盟普及課ロータリーの友詰め将棋係までお送りください。

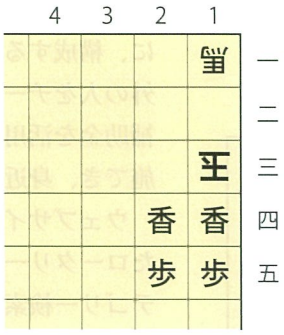

◆ 解説 ◆

初手▲２四銀は△１二玉▲１四香△１三歩合以下失敗します。▲２四香が正着です。３手目▲２二香成は△同玉で困ります。▲１三銀捨てが鋭い好打です。△同玉と取らせて▲１一飛成の俗手が決め手になります。

表紙について

■横組みの表紙

「音色」

イラストレーター　佐久間真人

作者コメント

澄み渡る黎明（れいめい）の空。
古くから茂る枝、空へと伸びる幹、
最初に開く花。
新しい一日を彩る音。

佐久間真人展

『となりの猫のたのみごと』

日時　2020 年 2 月 10 ～ 16 日
11 時～ 19 時　会期中無休
（最終日は 17 時まで）

場所　ギャラリー銀座
東京都中央区銀座 2-13-12-1F

■縦組みの表紙

「アーサーＦ．シェルドン」

イラストレーター　後藤　文彦

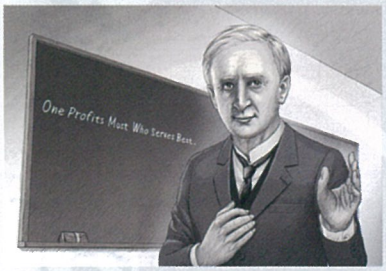

草創期ロータリーの理論的指導者。1950 年のデトロイト国際大会で承認された、「最もよく奉仕する者、最も多く報いられる（One Profits Most Who Serves Best）」というロータリーの公式標語の原型になる言葉を、1910 年、シカゴで開催されたロータリー初の大会で掲げた人です。

アメリカ・ミシガン州ヴァーノン生まれの彼は、大学で経営学を学び、卒業後は書籍を売る行商で生計を立てる中、商取引や職業について考えを深めていきました。

やがて、シカゴで出版社を営み、1902 年にはいわゆるシェルドン・スクール、シェルドン式販売学専門学校も開校（国際ロータリーの事務総長を長らく務めた、９月号表紙のチェスリー・ペリーはこの学校の門下生）、そして 1908 年、シカゴロータリークラブ（ＲＣ）に入会します。

この理論派、へんくつな難しいタイプかと思いきや、大柄で堂々とした、人なつっこい人物だったそうです。一方で、芸術家としての繊細さも持ち合わせていました。シェルドンの妻が才能豊かなピアニストだったこともあり、アーサー自身はチェロを担当、子どもたちも各楽器を演奏し、シェルドン家はファミリーオーケストラを編成し音楽を楽しんでいたそうです。

墓碑には、公式標語が刻まれています。シェルドンは、ビジネスはすべて社会に尽くす手段でなければならない、という信念とともに 67 年の生涯を過ごしました。

Arthur Frederick Sheldon
（1868 － 1935）

内外よろず案内

ハワイで「日本人親善朝食会」はいかが？

国際ロータリー理事　三木　明

2020年6月6～10日、2019－20年度ロータリー国際大会がアメリカ・ハワイ州ホノルルで開催されます。今回も、国際大会で恒例の「日本人親善朝食会」を下記のとおり開催します。

朝食会の会場となるシェラトン・ワイキキ・ホテルは、ハワイ最大級のホテル。開会式当日の朝、一緒に朝ごはんを食べて、ショッピングモール街を通り抜けて元気よく大会会場に向かいましょう！

詳細は、次号『ロータリーの友』2月号でご案内する予定です。

■開催概要

日程	2020年6月7日（日）　6：45～8：15
会場	シェラトン・ワイキキ・ホテル
参加費	未定
メニュー	お楽しみに！

内外よろず案内

ミャンマー米山学友会総会に参加しませんか

ロータリー米山記念奨学会

2017年に海外で9番目の設立となったミャンマーの米山学友会。今年も学友たちが集結する総会が現地で開催されます。ミャンマー米山学友会は、元国際ロータリー会長・田中作次氏が贈った支援金を基金として、日本語を学ぶ学生へ奨学支援を行うなど、日本とのつながりを大事にしながら活動しています。

ミャンマーの米山学友たちを訪ねて、彼らの成長と活動をこの目で確かめてみませんか？

前回開催時の模様（2019年3月）

■開催概要

日程	2020年3月21日（土）　16：30～19：30
会場	Sein Lan So Pyay Garden （28 Inya Road,Kamayut ,Yangon.）
参加費	○ロータリアンとその家族： 50ドル ○米山学友とその家族： 2万チャット ※その他、渡航費や宿泊代などが別途必要となります。
締切	2月15日

◇お申し込み・お問い合わせ
ミャンマー米山学友会
担当：学友会会長　ケイカイン　ウィントゥラ
Email：myanmargakuyu@gmail.com

ご投稿をお待ちしています！『ロータリーの友』投稿規定

私の一冊　★

会員おすすめの本（入手可能な市販書籍）を紹介。書籍名、作者名、出版社、発行年と推薦文（320字以内）。

声　★★

『友』誌についての感想・意見を200字以内で紹介。対象記事名を明記。発行月翌月の10日締め切り。

友愛の広場　★★

エッセーや、海外ロータリークラブ訪問記、時局雑感など。1,000字以内。関連写真があれば添付。

私の宝物　★★

ペット、思い出の品、コレクション、家族などの宝物を紹介。50～100字以内の説明文と、宝物の写真。

ロータリー俳壇・歌壇・柳壇

1カ月に1人はがき1枚に3句（首）まで。作品の横にクラブ名・お名前・電話番号を記入。選者の方のご都合もあり、メール投稿はお受けできません。

ロータリー・アット・ワーク写真編　★★

ロータリークラブ、地区、インターアクト・ローターアクトクラブなどの奉仕活動を写真で紹介。写真（集合・記念写真不可）と150字程度の説明文。必ず活動日を入れ、活動後1カ月以内にご投稿ください。

ロータリー・アット・ワーク文章編　★★

内容は写真編と同じ。600字以内の原稿と関連写真を。

内外よろず案内

会員間の趣味の交換、催し物の案内など。200字以内。

パズルdeロータリー　★★

3種類のパズル（クロスワード、数独、シークワーズ）を毎号順番に掲載。プレゼント応募の締め切りは発行月翌月の10日。

★…友ウェブサイトから記入用紙をダウンロード可
★★…友ウェブサイトの投稿フォームから投稿可

侃侃諤諤しませんか！原稿募集

次のテーマは……

家族はロータリー活動に積極的に参加？　それとも……

締切：1月18日

かん かん がく がく ● kan kan gaku gaku

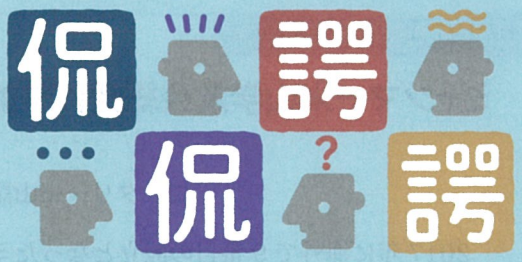

あるテーマを基にご意見を交換するコーナーです（掲載は不定期）。「他クラブはどうしているんだろう」「これって、ロータリーの常識なの？」といった素朴な疑問を、いま一度「侃侃諤諤（かんかんがくがく）（遠慮することなく議論）」しませんか？

テーマ	「家族はロータリー活動に積極的に参加？　それとも……」。マーク・ダニエル・マローニー国際ロータリー会長は「ロータリーは、家族との時間を犠牲にするのではなく、家族との時間を補うような経験を提供する場である必要があります」と述べ、家族の参加を勧めています。あなたの家族は積極的にロータリー活動に参加してくれますか？　誘い方の工夫は？　消極的なら、その理由は何だと思いますか？　体験談や、家族がロータリー活動に参加することについて、ご意見をお寄せください。
原稿	600字以内
投稿者情報	クラブ名、お名前、日中連絡可能なご連絡先（メール、電話番号）をお書き添えください。
締切	1月18日（4月号以降掲載予定）

送り先
一般社団法人ロータリーの友事務所
〒105-0011 東京都港区芝公園2-6-15　黒龍芝公園ビル4階
Tel. 03－3436－6651　Fax. 03－3436－5956
Eメール hensyu@rotary-no-tomo.jp

投稿方法、その他規定は友ウェブサイトで！
ロータリーの友 Home Page
www.rotary-no-tomo.jp

The 111th Rotary International Convention 2020 Honolulu

第111回

国際ロータリー年次大会 2020

ホノルル

開催地 米国ハワイ州ホノルル　期間 2020年6月6日(土)～10日(水)5日間

ホノルルのホテル

シェラトンワイキキ、ハイアットリージェンシー 6/6～6/9 3泊分 各約100部屋確保済み

利用航空会社　デルタ…DL　ユナイテッド…UA　全日空…NH　日本航空…JL　ハワイアン…HA　大韓航空…KE

上記6社の航空座席合計367席を確保済み　エコノミー(Y)277席　プレミアムエコノミー(PY)40席　ビジネス(C) 50席

●基本料金: 下記料金に含まれるもの
① 往復航空運賃
② ホテル宿泊代(2名で1室利用)
③ ホテルでの朝食
④ 空港/ホテル間の交通費

●下記料金に含まれないもの
①国際ロータリー(RI)登録料
②燃油サーチャージ、他空港税　③各ホテルリゾートフィー
④渡航手続き手数料 ¥2,200(海外との通信費を含む)
⑤その他、一人部屋追加料金、任意海外旅行傷害保険料、電話代等、個人費用とみなされるもの

各ロータリークラブで10名様以上のお申込を頂いた際には、素敵なプレゼントを対象の方全員に進呈いたします。(姉妹クラブ合同も可)

(ハワイ)ホノルルの現地手配(貸し切りバス、ガイド、レストラン、ゴルフ、数々のオプショナルツアー)はKIE(近鉄ハワイ)が行います。

① 5日間 ホノルル3泊
エコノミー30席 ¥264,000

羽田発	6/6	(土)	21:20- 9:55	HA-458	ホテル ハイアットリージェンシー
羽田着	6/10	(水)	15:50-19:25	HA-457	

② 5日間 ホノルル3泊
エコノミー20席 ¥279,000
ビジネス10席 ¥646,000

成田発	6/6	(土)	18:55- 7:25	UA-902	ホテル シェラトン
成田着	6/10	(水)	10:20-13:25	UA-903	

③ 6日間 ホノルル4泊
エコノミー15席 ¥315,000
プレミアムエコノミー10席 ¥495,000

成田発	6/5	(金)	21:30- 9:50	NH-182	ホテル シェラトン
成田着	6/10	(水)	12:45-16:15	NH-181	

④ 6日間 カウアイ島1泊とホノルル3泊
エコノミー20席 ¥315,000
ビジネス10席 ¥732,000

成田発	6/5	(金)	18:55- 7:25	UA-902	ホテル ハイアットリージェンシー
成田着	6/10	(水)	10:20-13:25	UA-903	

⑤ 6日間 ホノルル4泊
プレミアムエコノミー10席 ¥415,000

成田発	6/6	(土)	21:30- 9:50	NH-182	ホテル ハイアットリージェンシー
成田着	6/11	(木)	11:30-14:55	NH-183	

⑥ 6日間 ホノルル4泊
エコノミー20席 ¥275,000

成田発	6/6	(土)	21:20-10:00	KE-001	ホテル ハイアットリージェンシー
成田着	6/11	(木)	11:55-15:20	KE-002	

⑦ 6日間 ホノルル4泊
エコノミー20席 ¥316,000
ビジネス10席 ¥666,000

成田発	6/6	(土)	18:55- 7:25	UA-902	ホテル シェラトン
成田着	6/11	(木)	10:20-13:25	UA-903	

⑧ 6日間 ホノルル4泊
エコノミー20席 ¥296,000

成田発	6/7	(日)	19:40- 8:20	JL-786	ホテル ハイアットリージェンシー
成田着	6/12	(金)	14:30-17:20	JL-783	

⑨ 6日間 ホノルル4泊
エコノミー20席 ¥296,000

成田発	6/7	(日)	21:10- 9:50	JL-784	ホテル ハイアットリージェンシー
成田着	6/12	(金)	14:30-17:20	JL-783	

⑩ 7日間 ハワイ島1泊とホノルル4泊
エコノミー20席 ¥363,000
ビジネス10席 ¥730,000

成田発	6/5	(金)	18:55- 7:25	UA-902	ホテル シェラトン
成田着	6/11	(木)	10:20-13:25	UA-903	

⑪ 8日間 ハワイ、マウイ、カウアイ、ホノルル周遊 4島巡り
エコノミー32席 ¥563,000

羽田発	6/3	(水)	23:55-12:55	HA-852	ホテル シェラトン
羽田着	6/10	(水)	15:50-19:25	HA-457	

⑫ 6日間 ホノルル4泊
エコノミー20席 ¥306,000
※コンフォート10席 ¥336,000
ビジネス10席 ¥736,000

中部発	6/5	(金)	19:05- 7:35	DL-612	ホテル シェラトン
中部着	6/10	(水)	12:55-17:20	DL-611	

⑬ 6日間 ホノルル4泊
エコノミー20席 ¥286,000
※コンフォート10席 ¥316,000

中部発	6/6	(土)	19:05- 7:35	DL-612	ホテル ハイアットリージェンシー
中部着	6/11	(木)	12:55-17:20	DL-611	

⑭ 5日間 ホノルル3泊
エコノミー20席 ¥283,000

関空発	6/6	(土)	21:00-10:09	DL-278	ホテル ハイアットリージェンシー
関空着	6/10	(水)	9:44-14:15	DL-277	

※デルタ航空のコンフォートクラスはエコノミークラスより約8cm足元が広くなります

※旅行費用および旅行内容の詳細に関しましては、下記連絡先までお問合せください。

募集型企画旅行
日洋航空株式会社
(観光庁長官登録旅行業第 334 号)
〒107-0062 東京都港区南青山 6-13-2 ブルジョン南青山 3F
TEL 03-5774-5781 / FAX 03-5774-5783
TEL 0120-347-016 FAX 03-5774-5783
E-mail nas@nichiyo-air.co.jp Web www.nichiyo-air.co.jp

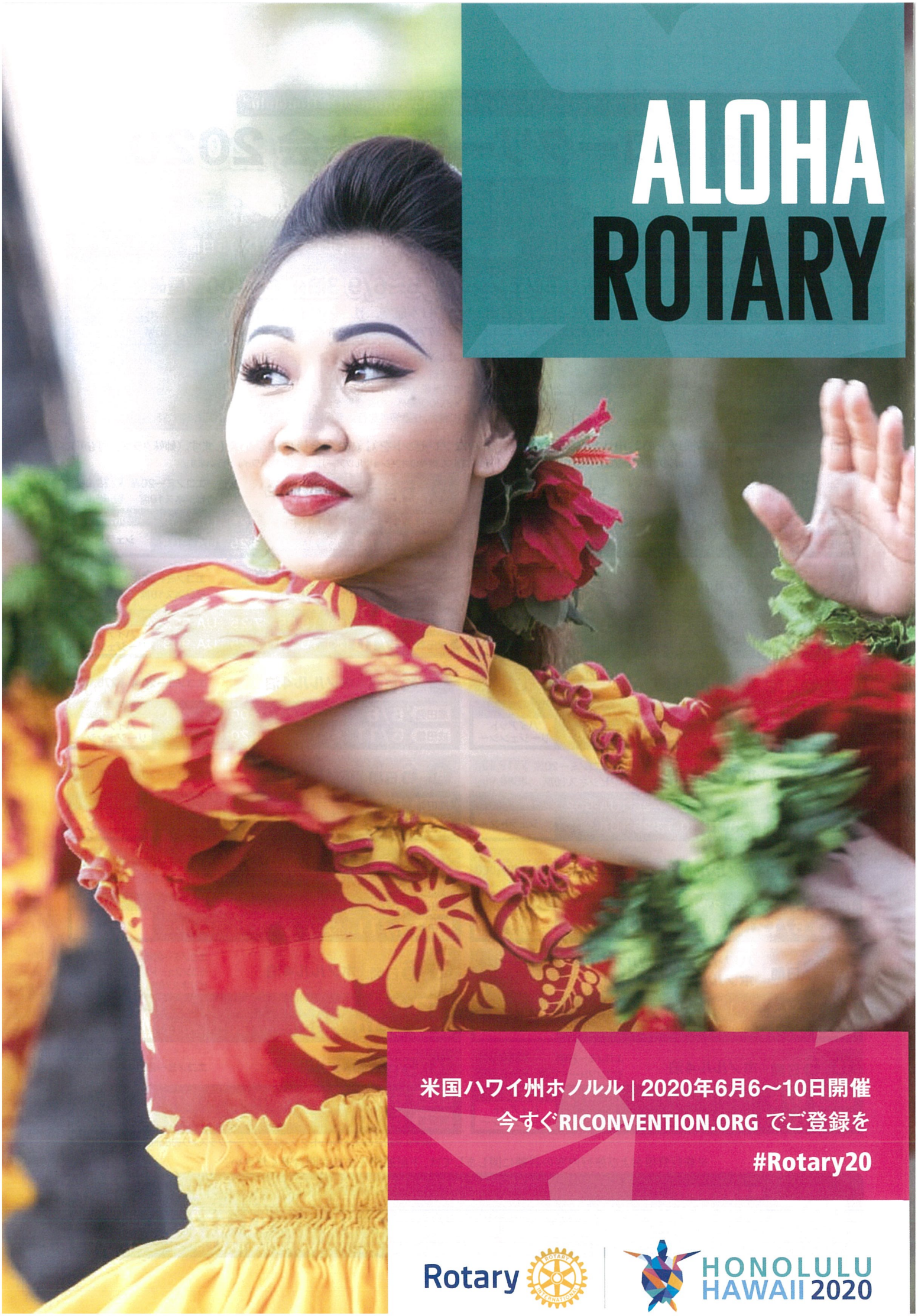
ALOHA
ROTARY
米国ハワイ州ホノルル | 2020年6月6〜10日開催
今すぐRICONVENTION.ORG でご登録を
#Rotary20
Rotary
HONOLULU
HAWAII 2020

2020年 国際ロータリー年次大会　ROTARY INTERNATIONAL ANNUAL CONVENTION

ホノルル大会参加旅行 9コースのご案内【簡易版】

大会開催地:ホノルル(ハワイ・コンベンション・センター)――大会期間:2020年6月6日(土)～6月10日(水)――

※コースのより詳しい行程につきましては弊社主催・ホノルル大会参加旅行パンフレットをご請求ください。

大会開会式は、6月7日(日)に
ハワイ・コンベンション・センターで開催されます
大会地では、ホノルル市内・ワイキキのホテルに宿泊
旅行代金(お1人様/エコノミークラス成田又は羽田発着・2名1室利用)

○内の数字は宿泊数　(　)内は経由地　≪直≫は、直行便利用

A-1
日本航空(JAL)で行く
ハレクラニ〈Lグレードホテル〉に泊まる
大会地ホノルル　5日間

6/6(土) ▶ 6/10(水)　●旅行代金 **433,000円**
最少催行人数:1名様　【添乗員同行なし、現地日本語係員】
東京・成田→≪直≫→ホノルル③→[機中泊]≪直≫→東京・成田

A-2
日本航空(JAL)で行く
スタンダードホテルに泊まる
大会地ホノルル　5日間

6/6(土) ▶ 6/10(水)　●旅行代金 **344,000円**
最少催行人数:1名様　【添乗員同行なし、現地日本語係員】
東京・羽田→≪直≫→ホノルル③→[機中泊]≪直≫→東京・羽田

B-1
日本航空(JAL)で行く
ハレクラニ〈Lグレードホテル〉に泊まる
大会地ホノルル　7日間

6/6(土) ▶ 6/12(金)　●旅行代金 **598,000円**
最少催行人数:15名様　【添乗員同行】
東京・成田→≪直≫→ホノルル⑤→[機中泊]≪直≫→東京・成田

B-2
日本航空(JAL)で行く
ワイキキのラグジュアリーな〈Lグレード〉ホテルに泊まる
大会地ホノルル　7日間

6/6(土) ▶ 6/12(金)　●旅行代金 **489,000円**
最少催行人数:15名様　【添乗員同行】
東京・羽田→≪直≫→ホノルル⑤→[機中泊]≪直≫→東京・羽田

C-1
ワイキキのラグジュアリーな〈Lグレード〉ホテルに泊まる
大会地ホノルル　フリー　6日間

6/6(土) ▶ 6/11(木)　●旅行代金 **408,000円**
最少催行人数:1名様　【添乗員同行なし、現地日本語係員】
東京・成田又は羽田→≪直≫→ホノルル④→[機中泊]≪直≫
→東京・成田又は羽田

C-2
スタンダードホテルに泊まる
大会地ホノルル　フリー　6日間

6/6(土) ▶ 6/11(木)　●旅行代金 **346,000円**
最少催行人数:1名様　【添乗員同行なし、現地日本語係員】
東京・成田又は羽田→≪直≫→ホノルル④→[機中泊]≪直≫
→東京・成田又は羽田

D
大会参加と 日本航空(JAL)で行く
ハワイ島と大会地ホノルルの旅　7日間

6/4(木) ▶ 6/10(水)　●旅行代金 **489,000円**
最少催行人数:15名様　【添乗員同行】
東京・成田→ハワイ島②→ホノルル③→[機中泊]≪直≫
→東京・成田

E
大会参加と ハワイアン航空で行く
大会地ホノルルとマウイ島の旅　7日間

6/5(金) ▶ 6/11(木)　●旅行代金 **455,000円**
最少催行人数:15名様　【添乗員同行】
東京・成田→≪直≫→ホノルル③→マウイ島②→(ホノルル)→[機中泊]→
東京・成田

F
大会参加と ハワイアン航空で行く
大会地ホノルルとカウアイ島の旅　7日間

6/5(金) ▶ 6/11(木)　●旅行代金 **460,000円**
最少催行人数:15名様　【添乗員同行】
東京・羽田→≪直≫→ホノルル③→カウアイ島②→(ホノルル)→[機中泊]
→東京・羽田

※上記の旅行代金の他に日本国内の空港施設使用料、燃油サーチャージ、現地空港諸税が別途必要となります。
※ビジネスクラス利用の場合は、別途追加代金が発生致しますので、ご希望の場合はお問い合わせください。尚、ご希望に沿えない場合もございますのでご了承ください。

※6/7に「日本人親善朝食会」が開催される場合は、全コース、行程に組み込む予定でございます。
※この旅程は、2019年9月末の最新情報を基に作成しておりますが、今後交通機関等の都合により変更される場合があります。
※お1人様1室ご利用の場合は、1人部屋追加代金が別途必要となります。

お問合わせ・お申込みは
旅行企画・実施

ボンド保証会員　旅行業公正取引協議会会員

東日観光株式会社
観光庁長官登録旅行業第270号　一般社団法人日本旅行業協会正会員
(09:00～17:30 土・日・祝日:休業)
総合旅行業務取扱管理者:中山眞一　〒104-0045 東京都中央区築地4-7-5築地KYビル4階
☎03-5148-1730　FAX. 03-5148-1827

担当: ロータリー室 大山、上藤、曽我、阿部、林
Eメール:rot@tonichi.co.jp
0120-444-654

総合旅行業務取扱管理者とは、お客様の旅行を取扱う支店での取引きに関する責任者です。この旅行契約に関し、担当者からの説明にご不明な点があればご遠慮なく上記の取扱管理者にお尋ねください。

★ クラブ単位等で親睦を兼ねた特別コースの企画見積りも承っております、何なりとお申しつけくださいませ ★　国際ロータリー年次大会参加旅行は最も経験豊かな当社にご用命ください。

声

10月号の感想

『友』を読んで、「この原稿を書いた人にエールを送りたい！」「感動した」「知らなかった」などの感想、『友』そのものに関するご意見などを紹介します。

【対象記事】
特集◇ようこそ日本へ！ マローニーRI会長夫妻（横P7～18）

【感想】9ジーの国際ロータリー（RI）会長夫妻が抹茶アイス棒を手にしている写真がいいですね。
秩父RC　町田　靖夫

【対象記事】
特集◇ようこそ日本へ！ マローニーRI会長夫妻（横P7～18）

【感想】RI会長就任後初の訪問国に日本を選び、しかも9回目の来日と知り、親しみを感じました。今回の来日により、ロータリーの世界が一つで結ばれていると実感しました。世の中が全て、そのようになっていくことを願います。
岡山後楽園RC　居森　正而

【対象記事】
特集・米山月間◇モンゴルで強く固く結ばれた絆（横P19～23）

【感想】クラブ例会の卓話で、モンゴル出身の米山奨学生を招く予定だったので、大変勉強になりました。
大和田園RC　小林　勝

【対象記事】
地域社会の経済発展月間◇若松RC・小山洋明氏の「地元の商店街を元気に」（横P28～29）

【感想】今や、日本全国に見るシャッター通りでの取り組み、小山氏の発想と勇気ある行動に感服しました。
静岡西RC　袴田　文治

【対象記事】
座談会◇『ロータリー日本100年史』の刊行に向けて（横P30～33）

【感想】日本のロータリーとRIとの考え方の相違が語られていて、興味深かったです。
福岡中央RC　平田　憲

【対象記事】
ありがとう ロータリアン！ ありがとう ロータリー財団！ 宮城県南三陸町長 RI日本事務局来局（横P44～45）

【感想】日本各地で災害が起きるたびに、地区からの要請に応じて寄付をしています。それだけでいいのだろうかと考えていましたが、南三陸町で役立てていただいていることが分かり、うれしく思いました。
広島中央RC　澁谷　紀子

【対象記事】
侃侃諤諤①◇例会の服装、どうしていますか？（横P34～37）

【感想】こんなにいろいろな意見があることに驚きました。当クラブでは10月から5～6月までは必ずネクタイをします。近隣のクラブも同様です。地域によっていろいろあるのですね。
岡山東RC　荒川　謙三

【対象記事】
侃侃諤諤①◇例会の服装、どうしていますか？（横P34～37）

【感想】自分は職業柄、スーツで毎回出席することができませんが、他の会員の温かい心遣いで、特にとがめられることなく、楽しく例会に出席しています。感謝です。
大原RC　高橋　康夫

【対象記事】
世界ポリオデー◇第2770地区ガバナー・小林操氏の「ポリオサバイバーとして ロータリアンとして」（横P38～39）

【感想】日本にもポリオ（小児まひ）が流行していた時代があったと初めて知りましたし、小林ガバナーの思いがとても伝わってきました。
新潟西RC　大澤　力

【対象記事】
友愛の広場◇小城RC・七田利秀氏の「卓話が呼んだ60年前の幻の写真」（縦P16～17）

【感想】9歳の少年が後にロータリアンになり、70年後にロータリーを生んだアメリカにお礼を言えたこと。ロータリーは世界を一つにし、時空をも超える素晴らしい組織であると実感しました。
静岡西RC　金原　康之

【対象記事】
ロータリーアットワーク（文章編）◇新居浜RCの「カンボジアに学校建設」（縦P29）

【感想】わがクラブもこのような活動ができればと思います。誰が言い出してくれるか最初の一言を待っているだけで、今は思うだけかも。
米子中央RC　都田　修史

●本文200字以内。本文とは別に、対象記事名（例：○月号「友愛の広場」、○○さんの記事）とお名前、クラブ名、連絡先を付記しお送りください。詳細は投稿規定または『友』ウェブサイトで！

どたどしい様子ながら、生徒たちは正座でお辞儀をしたり、茶碗を回したり、飲み口を清めたり。ただ、口にした抹茶の苦みには、顔をしかめていました。

今後、外国人やその子どもがますます増えていくと予想されます。区内の外国人の子どもの日本語学習を支援するとともに、地域社会に広く周知し、そうした課題に意識を向けていくことが必要と考えています。

（茂木正光・記）

子どもにスポットを当て観劇会を開催

福岡東ロータリークラブ
第2700地区・福岡県

9月21日、地区補助金を活用し青少年育成プロジェクトとして、観劇会を開催。地元の劇団による「かあちゃん取扱説明書」（いとうみく原作）を上演し、小学生とその保護者らと会員30人を合わせ約600人が参加しました。

目的は不登校になってしまった子どもたちに会場案内などを手伝ってもらい、達成感を得ることで自信を持ってもらうこと。また障害者の手作りクッキーを配布して授産施設への関心を持ってもらう、弱者に目を向けられる大人になってもらう、今回の上演作品から親の大切さを知ってもらうこと。

上演中は大きな笑い声が会場の外まで聞こえてきて、笑顔に満ちたプロジェクトになったと思います。今後も青少年にスポットを当て、クラブ全体で活動を続けていきたいと思います。

（入江良太郎・記）

子どもたちと一緒に会場案内

オレンジハート運動 認知症の人と共に暮らす

福井東ロータリークラブ
第2650地区・福井県

当クラブの主催で、9月20～21日、認知症の啓発活動であるオレンジハート運動を展開。地区補助金を活用し、福井県と福井市、（公社）認知症の人と家族の会、RUN伴福井実行委員会との共催で、駅前のライトアップやシンポジウムなどを行いました。

今回の事業に先立ち、クラブでは、厚生労働省が主導する講座を全会員が受講、認知症サポーターとなりました。当日はその証しであるブレスレット「オレンジリング」を身に着け、認知症の人と寄り添う気持ちを込めて、「オレンジハート運動」と名付けて実施しました。

JR福井駅東口の複合施設「アオッサ」および駅西口にある恐竜のモニュメントを認知症のイメージカラーであるオレンジ色にライトアップ。世界アルツハイマーデーの21日には講演会とシンポジウム、パネル展示および無料相談会を通して認知症に関する啓発活動を行いました。

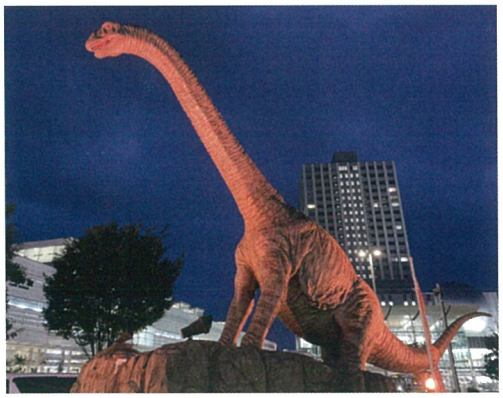
ライトアップされた恐竜のモニュメント

20日のライトアップ点灯式には、会員と一般市民ら約100人が出席。また、認知症の人に優しい店などに贈られる認定通知書が、福井市から当クラブに授与されました。

2025年には65歳以上の5人に1人が認知症になると予想されています。今回の事業は、認知症の人と共に笑顔で暮らし続けられる地域づくりを実現するため、まずは私たち自身が認知症への理解を深める、大変よい機会となりました。

Annotation

地区補助金（District Grants）
ロータリー財団の使命に当てはまる活動を支援するために、地区に一括で支払われる補助金です。比較的短期で小規模なプロジェクトに使用されます。

インターアクター（Interacter）
ロータリークラブが提唱する、学校や地域社会での課題に取り組むために結束する12～18歳の青少年のための組織「インターアクトクラブ」の会員のことです。

ローターアクター（Rotaracter）
ロータリークラブが提唱する、18～30歳の大学生および若い成人のための組織「ローターアクトクラブ」の会員のこと。※なお、2020年7月以降は、大きな変更が加えられます（本誌横組み32～33ページ参照）。

うちわや梅ジュースを配布

ブ合同のロータリーデーイベントを開催しました。

石岡市地域女性団体連絡協議会の協力を得て、石岡駅前の空き店舗を借り、石岡RCが管理している梅園で収穫された梅で作った梅ジュースを配布。ポリオ根絶のためのポスター展示や募金活動などを行いました。

祭りの最中ということもあって大勢の人が訪れ、用意した「END POLIO NOW」の文字入りのうちわ200本は約30分、梅ジュース750人分は約1時間半でなくなってしまいました。驚いたことに、石破茂元防衛大臣にも立ち寄っていただきました。

予想以上の来訪者で、募金もたくさん集まり、激励や励ましの言葉もいただき、これからの活動の糧にしたいと思いました。とても楽しい一日となりました。

（石岡87RC　島田哲・記）

カンボジアの小学校に文房具セットを寄贈

徳山ロータリークラブ
第2710地区・山口県

当クラブは、周南西RCと共同で年4回、チャリティーゴルフ大会を開き、そこで集まった寄付を資金に、東南アジア諸国への支援を行っています。今年度はカンボジアの小学校に文房具セットを贈ることになり、9月19～23日に現地を訪問してきました。

贈呈式の20日は、バスで3時間近くかけて、プノンペンから約180キロメートル北のコンポントム州の小学校へ向かいました。雨期ということもあって、道路のすぐそばまで茶色の川の水に覆われていました。雨期の間は水田が水に覆われ、乾期になって水が引くと、米の二期作か三期作が行われるということでした。

児童一人一人に文房具セットを手渡し

小学校では休日にもかかわらず、600人以上の児童と先生が出迎えてくれました。カンボジアでは小学校が6年、中学校が3年の計9年間が義務教育です。しかし、農村部では子どもが重要な労働力であるため、小学校の就学率は約7割、中学校に至っては2割弱だそうです。教室も見学しましたが、快適に勉強できるには程遠いという状況でした。橋野成正会長が「努力を続け、世の中のためになる人になってください」とあいさつした後、会員が児童一人一人に文房具セットを手渡しました。受け取った時のうれしそうな顔がとても印象的でした。

（守政和浩・記）

地域に暮らす外国人の子どもを支援

東京板橋セントラルロータリークラブ
第2580地区・東京都

9月20日、板橋区の区立中学校にて、当クラブの地域貢献事業「外国人の子どもを対象とする日本語教室への寄贈と日本文化を知っていただくプロジェクト」の寄贈式および茶道体験を行いました。

日本語を学習する様子を見学

日本にやって来る外国人の子どもが公立小中学校に通った場合、日本語学習に苦労します。そこで、板橋区教育委員会と（公財）板橋区文化・国際交流財団と調整の上、区内で日本語学習をサポートするボランティア団体、日本語学級のある小中学校に書籍と自動翻訳機を寄贈しました。

寄贈先の学校で授業を見学すると、中国人2人とネパール人1人がマンツーマンで日本語を学んでおり、教員の熱意が伝わってきました。自動翻訳機が活用されている現場も確認することができました。日本語が全く分からない生徒とのコミュニケーションに大変役立っているとのことです。

日本文化紹介は茶道としました。た

和やかな雰囲気で行われました。試合が始まると、選手たちの表情は一変し、熱戦に次ぐ熱戦が繰り広げられました。午後には香川ファイブアローズの4人の選手たちとの交流。ゲーム形式のプログラムは子どもたちに大好評でした。テレビ局や新聞社などの取材も多く、子どもたちの笑顔も一層輝いて見えました。

表彰式では、優勝から3位までのチームの他に、応援や周囲へのサポートで活躍した選手にも賞が贈られました。表彰状やトロフィーに加え、会員の思いがこもった参加賞も渡され、会場は拍手に包まれました。楽しみながら地域貢献に励む当クラブの思いが一つになり、大会は大成功でした。

ニュースポーツ用品の贈呈式と交流会

長門ロータリークラブ
第2710地区・山口県

9月29日、長門市の障害者支援施設「あけぼの園」で、園生と職員を含む19人、当クラブ会員13人が出席し、スポーツ用品の贈呈式と交流会を開きました。

贈呈式では、障害者スポーツであるボッチャやバルバレー用のセットをはじめ、フライングディスク、電子ダーツソフトセットなど、ニュースポーツといわれる分野の用品15点（28万円相当）を贈りました。

これに対し、重岡和敬施設長は「障害者が使用できるスポーツ用品を寄贈していただき、お礼申し上げます。これだけの種類を一度に購入することは大変難しいので、園生はとても喜んでいます」と話していました。

その後の交流会では、園生と会員が一緒になって競技を体験しました。園生たちはどの器具も上手に使いこなしていました。バルバレーでは園生と会員が一緒にプレー。園生たちの真剣に取り組む姿勢とその体力に、会員はたじたじの様子でした。重岡施設長は「ロータリアンとの触れ合いで、いつも以上に元気な笑顔を見ることができた」と語っていました。

園生たちと一緒にバルバレーをプレー

エレベーター用防災ボックスを市に寄贈

ワールド大阪ロータリーEクラブ
第2640地区

当クラブは9月3日、岸和田市へ災害時の備えとして「エレベーター用防災ボックス」を寄贈しました。

当地では2018年6月18日に発生した大阪府北部地震の爪痕が、現在も数多く残されています。クラブにも被災した会員が数多くいます。

そこで、クラブで知恵を出し合い、何か社会のためにできることはないかと協議した結果、今後の備えを重視して、岸和田市へ防災ボックスを贈ることにしました。コンパクトなボックス内には簡易トイレ、飲料水、非常食などが入っています。場所を選ばず設置できる便利なアイテムです。

寄贈の当日は、感謝状の授与式を開いていただき、社会奉仕を行った実感を会員全員で得ることができました。授与式には永野耕平市長をはじめ、岸和田市危機管理部の職員が出席。市としては、今後の発生が想定される南海トラフ地震も含め、災害への取り組みを強化したいという構想があるそうです。今回の事業と目的が合致し、大いに喜んでもらうことができました。

コンパクトな防災ボックスを寄贈、設置

市長からは「このご縁を機会に今後もより良い関係を築いていきましょう」との言葉があり、会員の奉仕への意欲も高まる結果となりました。今後もより良い社会づくりに貢献できるようまい進する次第です。

（定成みず希・記）

2クラブ合同ロータリーデー

石岡ロータリークラブ
石岡87ロータリークラブ
第2820地区・茨城県

会員間の親睦を図りつつ、ロータリーの公共イメージ向上にも貢献しようと、関東三大祭りの一つともいわれる「常陸國總社宮例大祭（ひたちのくにそうじゃぐうれいたいさい）（石岡のおまつり）」会期中の9月15日に、2クラ

ワークショップを楽しむ子どもたち

市内の小学生約50人が参加。本堂での座禅に始まり、お寺で遊ぶワークショップ、お堂の雑巾がけや庭の掃除、芋煮やカレーうどんづくり、鐘突きなど、普段あまり経験しないことを、五感をフルに活用して体験してもらいました。

最後は八雲のひ孫にあたる小泉凡氏による怪談を、真っ暗な中、ろうそくの明かりだけがともる本堂で聞き、話や音だけでなくその空気感まで肌で感じてもらいました。

どのシーンでも子どもたちは目をキラキラさせて楽しそうにしていました。終了後は「とっても楽しかった」「こんなの初めて」という感想を聞き、われわれは疲れも吹き飛ぶ気持ちになりました。

今回の体験が彼らの好奇心や想像力を育み、五感を高めるきっかけとなり、地域の豊かな未来へとつながれば、こんな素晴らしいことはありません。

青少年育成プログラム キッズアカデミー開催

北茨城ロータリークラブ
第2820地区・茨城県

当クラブ主催の青少年育成プログラム「キッズアカデミー2019」を9月21～23日の2泊3日で開催した。参加者は16人の小学6年生。この事業の目標は子どもたちが好奇心や視野を広げ、思いやりと感謝の心を芽生えさせ、最後までやり遂げた充実感と感動により、一人一人の人間力の向上を目指すこと。

2泊3日の研修を楽しむ子どもたち

最初に、この研修会を成功させるための約束「グランドルール」を説明。続いて16人を4グループに分けて自己紹介。各班ともなかなか言葉が出ず、会場全体が大きな不安でいっぱいになった。しばらくしてからコーチの指導で自己紹介の方法がヒントとして与えられると、やっとグループ内に言葉のやり取りが生まれた。

しかし、この後も子どもたちは不安と違和感で居心地の悪い時間を過ごすことに……。ところが、2日目から徐々に不安が取り除かれていく。今まで身に付けてしまった、自分に都合の良い心の防具のひもを緩め、時には外す子も出始めた。

私たちの挑戦的な研修プログラムでは、コーチの導きと援助によって子どもたちの自発的な気付きを促し、他人の個性を認め、尊重することを覚えてもらう。相手に注目し、貢献できる自己を見つけさせることができたように思う。グランドルールの最終項目に記した「2泊3日の研修を楽しむ」という約束を、体験的に達成したようだ。

今後は、参加者をインターアクター*やローターアクター*につなぐ青少年育成事業にしたいと思う。さらには「会員増強は永遠のテーマ」と言われるロータリーの現状を脱却したいと考えている。

（村山潤一・記）

高松RC杯 ミニバスケットボール大会

高松ロータリークラブ
第2670地区・香川県

9月16日、高松市において高松ロータリークラブ（RC）杯ミニバスケットボール大会を開催しました。スポーツを通じた青少年プログラムとして始めた大会です。今大会には四国3県から小学生男女12チーム、保護者を合わせ約300人が来場。地元のプロバスケットボールチーム・香川ファイブアローズの選手たちにも参加してもらいました。

当日は20人を超える会員が参加し、開会式は名渕薫会長のあいさつに続き、選手代表の言葉や選手宣誓など、

プロ選手の指導を受ける小学生たち

ROTARY AT WORK 文章編

ロータリークラブと地区の活動を紹介、600字以内。字数を超える場合など、編集させていただきます。関連写真があれば添付してください。

「令和の元気な顔」を撮影 額入り個人写真プレゼント

輪島ロータリークラブ
第2610地区・石川県

当クラブでは毎年、社会奉仕委員会の事業として、輪島市内の老人福祉施設を訪問し、新米を贈っています。今年度は新米贈呈と併せ、写真館を経営する曽又博史職業奉仕委員長の提案で額入りの個人写真を贈呈することになりました。

9月19日に会員7人が特別養護老人ホーム「あての木園」を訪問し、希望者47人を一人一人撮影しました。前日にカメラ機材を設置し、曽又カメラマンが待ち構える部屋に、会員たちが職員を手伝って入所者の車いすを押したり、撮影時に笑顔になってもらおうと必死に笑わせたり。また、女性会員は女性の入所者がよりきれいな顔で写るよう髪を整えたり眉を描いたりと、1時間以上もてんてこ舞いの、そして楽しい写真撮影でした。

そして10月1日、クラブを公式訪問した松本耕作ガバナーと一緒に大勢の会員が「あての木園」を訪れ、新米を贈るとともに、出来上がった額入り個人写真を手渡しました。

新元号「令和」になった今、曽又会員が自らの職業の集大成として撮った写真は、「令和元年の元気な顔」として思い出に残る一枚になったことでしょう。

なお、この日は市内の介護老人保健施設「百寿苑」も訪問して新米を贈呈してきました。

何はともあれ、施設入所者の皆さんに喜んでもらい、クラブとして大変喜ばしい事業となりました。

「令和元年の元気な顔」の写真を額入りで寄贈

施設の子どもたちの一日家族になって交流

大阪リバーサイドロータリークラブ
第2660地区・大阪府

私たちのクラブは「青少年の健全育成」を基本として、社会奉仕活動、東日本大震災の復興支援活動を行っています。地元では子どもたちとの河川清掃活動、被災地では小中学生の支援など、さまざまな活動を行ってきました。その一環として、今年度は地区補助金*を活用し、児童養護施設の子どもたちとのボウリング大会、食事会を9月23日に行いました。

さまざまな事情から両親と別れて生活する子どもたちに、一日だけでも家族のような触れ合いを体験してもらおうという企画です。彼らが何を求めているか、事前に施設の先生とも打ち合わせて作戦を練りました。

ボウリングでは4～5人のチームを家族に見立て、家族対抗戦として競いました。食事会は、あまり体験がないであろうバイキング形式の料理とし、家族代わりのロータリアンや先生が一緒になって盛り付け、家族のようにテーブルを囲んで「いただきます！」

食後は家族対抗ボウリング大会表彰式。ささやかな賞品も準備して、大いに盛り上がりました。別れ際のバスでは、子どもたちがいつまでも手を振ってくれました。

ボウリングを楽しむ会員と子どもたち

わくわくドキドキ寺子屋体験

松江東ロータリークラブ
第2690地区・島根県

松江市は優れた五感で日本文化を捉えた作家・小泉八雲（ラフカディオ・ハーン）ゆかりの地です。パソコン、スマホ、ゲームなど、バーチャルな世界にいる時間が長くなっている現代の子どもたちに現実社会を生き抜くために重要な五感の力を磨いてもらおうと、9月14日、八雲ゆかりのお寺を開放していただき、現代の寺子屋体験をしてもらいました。

ROTARY AT WORK

米山学友の協力でベトナムの小学校を支援

〈名古屋東山RC〉

2年間お世話をしたベトナムの米山学友、グエン・ホア・トゥアンさんと、現地の社会活動支援センター協力を得て、地区補助金を利用してヨイ・ラオ小学校に浄水器と、古タイヤを使った遊具などを寄贈した。9月6日、会員11人が現地の贈呈式に参加し、校長から感謝の言葉や子どもたちの歓迎の歌声から、奉仕の大切さを実感することができた。

（第2760地区　愛知県）

インターアクターとの交流会

〈那覇東RC／興南高校IAC〉

那覇東RC会員12人、米山奨学生1人、ライラリアン1人が興南高校を訪問し、インターアクターと交流した。それぞれの活動状況を報告した後、マシュマロやパスタを使って自立可能なタワーを作る「マシュマロチャレンジ」で楽しんだ。クラブでは、こうした交流を年に数回つくっていきたいと考えている。

（9月4日　第2580地区　沖縄県）

高校生剣士たちが対決

〈五戸RC〉

日本の将来を担う剣士を育てるべく、「第31回剣誠旗剣道大会」が開かれ、クラブとして協賛した。全国42校の高校から男女合わせて400人が集結。会員の工藤一夫八段が大会長となり、ロータリアンも駆け付けた。学校別チーム対抗戦で行われ、白熱した試合が展開された。

（9月15日　第2830地区　青森県）

コスモスフェスタでロータリーデー開催

〈遠軽RC〉

太陽の丘えんがる公園の虹のひろばで、恒例のコスモスフェスタが開催された。クラブではロータリーデーとして初めて参加し、会員は汗だくになりながらクラブとロータリーの活動を紹介するチラシを、ペットボトルのお茶などと共に配布。また、ポリオ撲滅のパネルを持ち、声をからして募金を呼び掛けた。1万人以上が来場し、募金も予想以上に集まった。

（9月8日　第2500地区　北海道）

ロータリークラブ奉仕活動をカラー写真で紹介。写真と150字程度の説明文。字数を超える場合は編集させていただきます。必ず活動日を入れてください。記念写真（集合写真）は掲載できません。

ROTARY AT WORK

チャリティーバザーとポリオ根絶の募金活動

〈鹿児島東RC〉

障害者支援施設・サポートなごみの秋祭りで、チャリティーバザーとポリオ根絶のための募金活動を実施。ステージイベントや各種出店があって来場者も多く、クラブはチャリティーバザーの売り上げ全額1万2000円を同施設に寄付。また、ポリオ根絶のため一昨年11月から施設内に設けた募金箱と、当日の募金の合計約1万7000円をポリオプラス基金に寄付した。

（10月5日　第2730地区　鹿児島県）

声援に沸くソフトボール新人戦大会

〈郡山安積RC〉

「第33回郡山安積RC杯スポーツ少年団ソフトボール新人戦大会」を開催。24チームによる予選リーグ、上位8チームによる決勝トーナメントが行われ、元気にプレーする選手同士の掛け声と、観客からの声援がグラウンドいっぱいにこだました。大会は郡山地区の県大会出場チーム選考会も兼ねており、試合にかける選手たちの意気込みが観客にも伝わってきた。大会を通して地域の青少年の健全育成に寄与できたことは、会員一同の大きな喜びとなった。

（9月7～8日　第2530地区　福島県）

スポーツ鬼ごっこ開催！

〈五所川原イヴニングRC〉

前年度に続いて地区補助金を活用し、「第2回五所川原イヴニングRC杯　スポーツ鬼ごっこ」を開催。スポーツ鬼ごっこは戦術の要素を加え、年齢、性別に関係なく楽しめる21世紀の鬼ごっこ。今回は年長児、小学校低学年の児童を対象に行ったが、選手の逃げるスリル感、攻めるわくわく感が観客にひしひしと伝わり、試合の流れによって選手も応援席も一喜一憂。ほほ笑ましい雰囲気の大会となった。

（9月28日　第2830地区　青森県）

能代ロータリー歌舞伎復活！

〈能代RC〉

クラブ創立60周年記念式典祝賀会で、20年ぶりに復活した能代ロータリー歌舞伎「白浪五人男～米代川勢揃い乃幕」を会員が演じた。前半のせりふは歌舞伎の演目「白浪五人男」と同様で、それに商売や趣味などが織り込まれ、せりふ量は倍に。来場者は抱腹絶倒。式典実行委員長が黒子となり、役者のせりふ回しでほん走。柳谷悦麿PGも熱演した。来場者からのたくさんのおひねりはロータリー希望の風奨学金へ。手作りのおもてなしとなった。

（10月5日　第2540地区　秋田県）

ROTARY AT WORK

タイ・チェンライ アカ族の学生寮を訪れて

〈佐久コスモスRC〉

タイで奉仕活動を続けるチェンライRCの原田義之氏の協力を得て、アカ族の若者たちが故郷を離れ生活している学生寮を訪問。大型扇風機や冷水器を寄贈し、食料も支援した。困難な中で勉学に励む子どもたちの笑顔と輝く瞳を見て感動を覚え、やりがいを感じた。訪問した会員全てにとって心に残る貴重な体験となった。

（9月13日　第2600地区　長野県）

伝承遊びの集い

〈熊本東南RC〉

熊本市泉ヶ丘校区自治協議会との共催で、30回目の「伝承遊びの集い」を開催した。昔懐かしい遊びを受け継いでほしいとの趣旨で、地域の人々の協力を得て毎年開いている。快晴の青空の下で、130人の児童たちは竹馬、水鉄砲、竹とんぼ、けん玉、お手玉、あやとりなどを元気いっぱいに楽しんだ。

（9月7日　第2720地区　熊本県）

未来へつなぐ サッカー大会

〈一宮中央RC〉

地区補助金を活用して「第12回ロータリーカップ　小学生ミニサッカー大会」を開催し、西尾張地区の小学生250人が参加した。大人も子どもも一緒になって会場を設営し、試合では声をからして応援。大会記念パンフレットには、参加チームやクラブの紹介などを載せ、クラブを身近に感じてもらえるよう努めた。未来へのつながりを互いに感じられる機会となった。

（9月23日　第2760地区　愛知県）

希望の森トライアスロンに出場

〈梁川RC〉

会員の健康促進とクラブのPRを兼ねて、「2019希望の森トライアスロンinやながわ」に出場。若手会員の3人がリレーの部に、個人の部には、ベテラン会員が出場した。応援のかいがあって、出場者は無事完走することができた。慰労会では、たくさんの水分（?）を補給し、楽しい一日を過ごした。

（9月8日　第2530地区　福島県）

ロータリー アットワーク

ROTARY AT WORK 写真編

地元45の「仕事」が集合！ 中学生が職業に触れる

中条胎内ロータリークラブ
第2560地区　新潟県

10月10日、働く人々との関わりを通し、将来の夢や希望を育み、地域への愛着心を持つきっかけにしてもらおうと、胎内市内四つの中学校の1年生（206人）を対象に、さまざまな職業を体験してもらうイベント「中学1年生のハローワーク～知ってみよう、やってみよう職ナビ～」を開催。初めての開催でしたが、地区補助金を活用し、市教育委員会の後援も受けて実施しました。

会場の胎内市産業文化会館では、協力が得られた45の地元事業所が出展。屋内には、銀行、新聞社、美容室、弁護士事務所、葬儀社、ジュエリーショップなどのブースが並び、各ブースでは体験コーナーを設け、スタッフが熱心に仕事内容の説明を行いました。屋外では警察署、消防署、ペットショップなどが出展しており、パトカー、消防車、高所作業車、ダンプカーなども展示。生徒は順番にさまざまな仕事を模擬体験し、熱心にメモを取り、働く上で必要なことを学びました。

「どれも本物でビックリした」「お客さんを大事にしているのが分かった」「将来の職業を考えるきっかけにしたい」「ありがとうと言われると頑張る気持ちになれると分かった」と感想を語っていました。

クラブが掲げる「一つでも多くの〝ありがとうの交換〟をつくり出す」の目標通り、一日中会場のあちこちで「ありがとう」の言葉が交わされていました。後日、参加校の校長や教諭をクラブに招き、卓話を実施。教諭からお礼の手紙をもらうなど、地域を巻き込みながら、新たなつながりが実感できる活動となりました。

（布川邦彦・記）

まだ蒼きレモンの輪切りジン香る
埼玉・熊谷籠原　森田　光彰

不自由な姉に尽くす娘(こ)萩の花
千葉・野田　髙梨昇一郎

夜半の秋命宿れる古時計
東大阪東　溝畑　洋子

萩にふれ萩に触れられ小犬行く
東大阪東　島　顕侑

稲田の近江路を行く新幹線
大阪うつぼ　齊藤　隆二

幼な児も差し上げられて葡萄摘む
大阪アーバン　溝畑　正信

午後四時はテレビ桟敷よ九月場所
東京蒲田　馬場　久恵

秋深し麻雀仲間みな鬼籍
神奈川・横浜北　三ツ堀哲宗

遥か来て青の都や夕月夜
神奈川・横浜戸塚　中村　裕一

妻の遺骨(ほね)我が家に帰る秋彼岸
愛知・岡崎南　中根　義雄

秋雨や滴(しずく)飛び散るフラダンス
長崎出島　伊東　浩子

相続の〆切迫る秋団扇
北海道・登別　寺島きしを

座布団に秋がふわりと座りをり
茨城・古河東　小山　幸子

老いたるも働く美徳十三夜
鹿児島西　長柄　英男

遅遅として生前整理夜長かな
神奈川・横浜旭　吉原　則光

投稿規定 ◇雑詠 ◇クラブ会員、家族 ◇一か月に葉書一人一枚に三句まで ◇締切日 二〇日必着 ◇葉書ウラにもクラブ名・氏名、電話明記 ◇楷書で明確に ◇『友』俳壇係宛

湯の中に紅葉ひとひら落ちてきぬ
群馬・館林　新井　進

露天の空は一際青し
埼玉・所沢西　大原　律子

踏切で運転手さんクセなのか
東京ワセダ　福地桂之助

左右指差し確認し渡る
東京ワセダ　福地桂之助

京終(きゃうはて)といふ面白(おもしろ)き駅名に
古き京師(みやこ)を思ふ秋なり

シンクロのスイミングの如き水鳥は
湖上に輪をかき沈みて浮ぶ
神奈川・相模原　佐藤　清一

※比叡山
山記念名入紬の紫風呂敷
岐阜加納　鵜飼　武彦

次の慶事の夢を包まむ
富山・魚津西　加納　綾子

黒き石かと払えばひらりと蝙蝠は
我に向いて翻り舞う
大阪天王寺　髙見篤志郎

どきどきの筆記試験で手に汗が
免許更新認知度テスト
岡山・倉敷東　吉岡　洋子

白々とますぐに伸びて稲の花
みづみづと咲くけふ白露の日
岡山・倉敷瀬戸内　中桐　眞彦

葛橋ゆれつつ渡れば渓流の
流れ渦巻くここは祖谷渓
島根・出雲南　小村　尚子

手術後に初めて食すみかんゼリー
息子が運びくるなお更うまし
熊本水前寺公園　北里美知子

馬追ひの太鼓囃子に勢子揃ひ
嘶き響く秋祭りかな
長崎出島　伊東　浩子

秋の日にぶどうの郷に降り立てば
ワインの香りに心浮き立つ

投稿規定 ◇雑詠 ◇クラブ会員、家族 ◇一か月に葉書一人一枚に三首まで ◇締切日 二〇日必着 ◇葉書ウラにもクラブ名・氏名、電話明記 ◇楷書で明確に ◇『友』歌壇係宛

ラガーマンいかつい顔に笑みを秘め
埼玉・熊谷籠原　森田　光彰

シニア婚ものは試しと悪くない
東京日本橋東　井口　弘子

老いたなあ実家も昭和も遠くなり
富山・射水　江守　正

ぼっかぶり関西人にも死語となり
京都・宇治鳳凰　辻　幸男

もしももしもを積んで崩して生きてます
大阪西　鴨谷瑠美子

ありがとう語尾に優しい音を乗せ
大阪東淀ちゃやまち　小坂　克彦

新しい自分に成れるロータリー
大阪大淀　長谷川眞哲

カミさんをスキンシップで肩を揉む
新潟・吉田　佐藤　良一

「チコってる」ちゃんと生きてる証かな
福岡イブニング　甲斐総治郎

増税の分だけ不味い美味い酒
福岡イブニング　能美　誠

選良とはこの人ならを選ぶこと
大分・中津　福澤　廣明

楽したいでも動いちゃう貧乏性
神奈川東　石川　正三

絶対に生きて観てやる五輪の火
神奈川東　山木　幹夫

意気地なし自分が自分を叱ってる
大阪・堺　大澤　徳平

病は気から元気なときは医者がよい
大阪・堺清陵　物種　唯修

令和元年想定外の事ばかり
埼玉・入間南　大野　快三

投稿規定 ◇雑詠 ◇クラブ会員、家族 ◇一か月に葉書一人一枚に三句まで ◇締切日 二〇日必着 ◇葉書ウラにもクラブ名・氏名、電話明記 ◇楷書で明確に ◇『友』柳壇係宛

ROTARY 俳壇

長谷川　櫂　選

すげ笠の紅花なくし夏終へる

埼玉・日高　犬竹　功子

八月初めの山形の花笠祭り。笠の赤い花飾りは紅花。あの唄も紅花摘みの唄だったという。踊るうちになくなった花飾り。花飾りとともに夏が去っていったかのよう。

八月や軍国少女養老院

東京荒川　井上　久子

第二次世界大戦中の軍事教育によって軍国主義に染まった少女。敗戦、高度成長と七十年以上が過ぎて今は養老院に。平々凡々のようでも誰の人生も波瀾（はらん）万丈。

自前の歯二十八本とろろ汁

大阪北　三宅　侃

年を重ねれば失われてゆく歯。作者は永久歯三十二本のうち二十八本が今なお健在。自慢していいのか、それとも失われた四本を悲しむべきか。とろろ汁に自重の思いがにじむ。

運動会青空といふおくりもの

大阪・堺フェニックス　米田眞理子

秋の運動会の気がかりは天気。せっかく練習を重ねたのに雨なら子どもたちがかわいそう。一夜明けてすばらしい晴天。「おくりもの」という言葉が感謝の気持ちの表れ。

硯洗ふ端渓小さき玉を抱き

兵庫・甲子園　田中　由子

端渓（たんけい）は中国産の硯（すずり）の名品。彫刻を施すこともあって玉が刻まれているのか。「抱き」という言葉によって硯に命が吹き込まれた。七夕には書の上達を願って硯を洗った。

ROTARY 歌壇

馬場あき子　選

スカーレットのタラの大地のごとく立つ
わが産土（うぶすな）の日暮里に生き

東京荒川　井上　久子

とても劇的な人生のはて、原点の産土に立ち帰った感慨なのだろう。ご年齢が八十八歳とあるので、戦中、戦後の激動激変の中で体験し、乗り越えたことへの思いがあるのだろう。比喩が「風と共に去りぬ」の主人公であることが、めったにない大きさだが、最後に産土の日暮里に生きることへの自負を表現したかったのであろう。思い切った比喩で一気に詠み下している言葉にちからがある。

新蕎麦を好きな硬さに茹でであげて
香り嗅ぎをり幸せの時

千葉・富里　寒郡　政雄

新蕎麦の季節である。蕎麦好きにとってはたまらない味くらべの魅力があろう。茹でる湯の加減や、硬さ軟らかさも、好きとなると凝りに凝りはじめる。作者もそういう一人なのだろう。粉はどこの誰の作からはじまり、唯我独尊の品評のはての、この場面を想像する。これ以外ない、という上出来の茹で加減で香りも上々なのだ。「幸せ」まで言わず、「嗅ぎをり」で止めておけばもっとよかった。

赤き実をつけし山椒の傍らに
蝉の抜け殻深みゆく秋

長野・佐久コスモス　中澤　道保

ROTARY 柳壇

てじま晩秋　選

寒波来て北の賀状に味が出る

青森北東　遠間　善弘

年賀状一組にもおのおの流れがあります。これは個人差もあるでしょうが、その年一年の感慨深いものが存在いたします。この流れの様子を見事に表している――素晴らしい作品と言えます（良い句に出合えました）。

子供たち残念ながら妻派です

新潟　小林　悟

これは男として、身をもって納得できるものがあります。悔しいけれど我が家もその通りなので、首筋をなでながらそう思ってしまいました。小林さん、お互い頑張っていきましょう。

番付に「や」の字の並ぶ働き方

香川・高松　大平　昇

言わずと知れた大相撲のこのところの状態です。横綱、大関のふがいなさばかり、やたら目につきます。久々に誕生した日本人横綱・稀勢の里の短命さにがっくりきていた矢先だけに、さびしい思いばかりです。悲しいくらいです。

詩人なら雨のち曇り虹を画く

群馬・伊勢崎　茂木　克美

キャッシュレス化

日本銀行国際局審議役
（前・高松支店長）　正木　一博

近年、情報通信技術の発達やスマートフォン（スマホ）の普及などを背景に、世界的にキャッシュレス化が進んでいます。その度合いは国によって大きく異なっており、日本は主要国の中では、ドイツと並んでキャッシュレス化が遅れています。

日本でキャッシュレス化が進まない理由の一つに、現金の利便性が高いことが挙げられます。日本では、紙幣がきれいで偽造もほとんど見られないことに加え、街中の至るところに金融機関の店舗やＡＴＭがあり、現金の出し入れが可能です。

しかし、こうした現金による決済インフラを維持するには、実は大きなコストがかかっています。紙幣や貨幣を全国に輸送するコスト、金融機関の店舗やＡＴＭの設置・管理コストだけでなく、各種の流通やサービス業においても設備投資が必要な他、毎日のレジ締めにかかる人件費もかなりの負担となっています。日本全体でのコストは年間1兆円とも2兆円とも試算されています。こうした点も考慮すると、グローバルな流れを踏まえつつ、わが国の実情に合った形でキャッシュレス化を進めていく必要があると考えられます。政府は２０１９年10月の消費税引き上げのタイミングに合わせて、キャッシュレス決済に関するポイント還元策などを実施しています。

キャッシュレス化が特に進んでいるのは、中国とスウェーデンです。中国ではアリババなどのＩＴ関連企業がスマホによるＱＲコード決済を提供しています。日本に比べて現金の流通網の整備が遅れており、そこに急速にスマホが普及したことから、キャッシュレス化が促進されました。

一方、スウェーデンではここ10年ほどの間に、銀行業界が主導する形で、スマホによるＱＲコード決済や個人間送金が急速に普及しました。スウェーデンでは街中からＡＴＭが消えつつあり、「現金お断り」の店舗も増えているそうです。

日本でも２０１８年頃から、ＩＴ関連企業が「１００億円還元」キャンペーンを実施したり、メガバンクが地域銀行とも連携してＱＲコード決済を開始するなど、キャッシュレス化が大きな話題です。現時点ではＩＴ系、銀行系、流通系などさまざまなキャッシュレス決済手段が競い合い、さながら覇権争いの様相を呈しています。

（第２６７０地区・香川県・高松ＲＣにて・元同ＲＣ会員）

女の機嫌の直し方

名古屋東南ＲＣ　花井　勉

私の行動を変えてくれた本です。妻、恋人など、女性の機嫌を損ねたときに、わらにもすがる思いで開くと素直に読めます。男女は脳の違いから、「女は共感されたい、男は問題解決をしたい」と。言われてみればその通りです。普段は、そんなこと分かっているけどできない、と少し反発しそうですが。

謝るときには、「きみに嫌な思いをさせてごめん」。「一緒にいる意味がない」と別れ話を切り出されたら「バカなこと言うなよ、一緒にいるだけで意味がある」。このように、すぐに演じられるためのマニュアルと、セリフを覚えるための解説ですね。

男女の脳の違い、知っていれば人生変わってたかも。同じ著者で話題になった『妻のトリセツ』や、女性には『夫のトリセツ』もオススメです。

（第２７６０地区　愛知県）

黒川伊保子　著
集英社インターナショナル
2017年4月刊

●人生を変えた本、思い入れのある本、最近感動した本を紹介。320字以内。対象は入手可能な市販書籍（絶版・自費出版、応募者と直接関係する書籍は除く）。表紙は編集部で用意します。

TABLE SPEECH

卓話の泉

■「卓話の泉」は、クラブの会報、週報に掲載の卓話の中から、客観的内容の話題、ミニ知識となるものを主に選んで要約、掲載しています。

香料について

塩野香料(株)取締役社長　塩野　秀作

香料は花や葉、枝、幹、種子、果皮などの植物から抽出したり、マッコウクジラ、ジャコウネコ、ジャコウジカ、ビーバーなどの動物の分泌物から得ることができます。スカンクは敵が現れるとスカトールというガスを出します。この臭いは強烈ですが、何十万倍に薄めるといい香りになります。多くの香水にこういった成分が入っており、シャネルの香水にも入っています。

香料は、食品に香りを付けるフレーバーと、食品以外のものに香りを付けるフレグランスの2種類に分けられます。さらに原料が天然由来の天然香料、化学的な合成による合成香料、それらを調合した調合香料の三つに分類されます。

香料には四つの役割があり、一つは、加工食品に本来の食品の持つ香味を加えること。例えば、水分を取り除いて5倍に濃縮したオレンジジュースは、物流経費は安くなりますが、オレンジの香りがしなくなります。そこで香料の出番。元々あったオレンジの成分や香り成分を添えると、おいしい味へと変わります。二つ目はスポーツ飲料などの機能性食品・飲料への香味付け。三つ目は芳香剤や入浴剤、シャンプー、リンスなどに加え生活を快適にすること。四つ目は危険予知の手助け。台所で使う天然ガスは元々臭いがなく、非常に危険。そのためわざとブチルメルカプタンという香料で臭いを付け、ガス漏れに気が付くようにしています。

香りを嗅ぐと、嗅覚をつかさどる中枢神経に刺激が伝わります。その刺激が、隣接する記憶をつかさどる海馬に伝達され、記憶を引き出しやすい状況になります。アロマの香りで一度弱った神経細胞がよみがえる、海馬の機能が回復することが実証的に分かっています。意識的に香りを嗅ぐ習慣を身に付けると、認知症予防にもなります。

(第2660地区・大阪府・大阪RCにて・大阪RC会員)

私の一冊

民主主義

水戸西RC　松崎　保元

終戦直後、文部省(現・文部科学省)が文部省著作教科書として、中学・高校の教材として刊行したものを一冊にまとめた復刻書です。日本国憲法施行後、民主主義の本質は、人間が人間として自分自身を尊重し、互いに他人を尊重し合うことであると説き、多数決で事を決める政治のやり方にとどまらず、その適用は経済・社会・文化などあらゆる分野に及ぶもの、と論じています。

日本における民主主義の歴史についても、明治期に民主主義の考え方は「五箇条の御誓文」の「広く会議を興し万機公論に決すべし」などに認められるが、なぜ正反対の独裁・軍国主義に圧倒されてしまったのかと自問しています。民主主義の精神が日本人の血肉となるためにどうすればよいか、考えさせられます。

(第2820地区　茨城県)

文部省　著
KADOKAWA／角川ソフィア文庫
2018年 10月刊

ては、例会出席はロータリアンとしての権利である。この意味からも、この決定を単純に受け入れることには慎重でありたい。

世界の各ロータリークラブは、1年間単位で組織にも活動にも変化を持たせながら、周年ごとに総括して年間の実績を積み重ね、それで初めて活性化されていく。今回の変更が正しく理解されるためには、その意図を明確にする努力が不足している。各クラブのフォーラムでも、十分にこの変更について考えていただきたい。今年度はすでに始まっているが、わがクラブは従来の方針で出席補塡を行っていきたいと思っている。

故・深川純一パストガバナーは2017年3月、第2510地区のインターシティーミーティングで講演し、こう結んだ。「ローマは一日にして成らず。ローマが栄えたのは一朝一夕になったものではない。毎日毎日の積み重ねがあって、そして一生涯の死という緞帳が下りた時、後の人にどのようなものを遺したか、ロータリアンは、余韻を残して死にたいと思う」

また、私がローマ大学留学で学んだことは、「体力がゲルマン人より劣り、経済力はカルタゴ人より劣っていたローマ人がローマという巨大帝国を3000年も維持できた原動力は、社会と指導者層の役割が大きかった」という歴史の事実であった。

RI指導層は、歴史を大切にしていただきたい。ロータリー精神（rotary spirit）を若いロータリアンにも語り継ぎ、ロータリアンの余韻を残して死にたい。私は今後も例会出席を続けたいと強く思う。（第2510地区　北海道　眼科医）

「職業奉仕」による分断は避けよう

さいたま新都心　野辺　博

「職業奉仕はロータリーの根幹、金看板であり、ロータリアン個々人が自己の職業の高潔性を高めていくことにこそロータリー活動の本質がある」とする捉え方に対し、近時は「職業奉仕も他の奉仕部門と同列であり、自己の職業を社会に役立てる、あるいはクラブを通してそれを実践していくべきである」とする考え方が主張されるようになってきています。そして、この後者の考え方が、RIないし世界のロータリアンの見方なのであって、前者の考え方が強い日本が異質であることを認識する必要がある、とする声があります。

しかし、そう説かれても、おそらく職業奉仕がロータリー活動の本質だと考える人たちの多くは、この世界の趨勢に与することはないように思われます。そうだとすると、職業奉仕の位置付けに対するこの二つの考え方は平行線をたどり、その溝は今後も埋まることはなく、結果としてマーク・ダニエル・マローニーRI会長が最も懸念する「分断」がロータリー内部で生じかねません。その分断を避けるためには、やはり相手の考え方を理解しようと努めるべきです。

ロータリーの長い歴史を振り返ると、ロータリーに対する考え方は、その時代背景や先人たちの言説などの影響を受けて変遷しています。今のRIの考え方や諸規定、さらには実際の活動内容に照らすと、職業奉仕部門のみを中心に捉えるのは無理がありそうです。

ただ、ロータリーの奉仕の理念が日本での職業観と結び付き、職業倫理の重要性をロータリーの職業奉仕の中に見いだしたのだとすれば、それをRIや世界のロータリアンに対し、発信し続けることは許されるでしょうし、今後のロータリー活動の在り方についての議論が一層深まるに違いありません。

そうした意味においても、我々はこの二つの考え方を相対立するものとして排斥し合うのは、当を得ないものと考えます。

（第2770地区　埼玉県　弁護士）

私の宝物

ボーダーコリーの（左から）長男の藤生（ふじお）、次男の力（りき）、長女の澪（みお）です。疲れて夜中に帰っても、必ず玄関まで来て出迎えてくれます。本当に癒やしてくれる子どもたち、いつまでも元気でいてね。

早乙女和弘（栃木県・鹿沼RC）

おしなべて日本の教育は、そのことが視野にないように私には見えて仕方ありません。過保護とは、ただ親の利己主義がなせる行動であることを、さまざまな面で得心する毎日です。

（第2780地区　神奈川県　口腔外科）

わが生業は永遠なり

越谷中　山﨑　晶弘

「ビフォーアフター」という言葉が既に常用語（？）となり、連日のようにテレビや新聞にリフォームが取り上げられる昨今、今日では「リフォーム＝住宅リフォーム」と思われる人が大方では？

お客さまとの打ち合わせ。ゼロからのスタートで、ここまで来ました

そんな昨今とは隔絶の感ある35年余り前、「リフォーム＝洋服のお直し」が通説だった頃に、生まれ育った東京都大田区から埼玉は越谷市に転入。知人の仕事を手伝ったことがきっかけとなって、現在のわが生業（なりわい）・住宅リフォーム業を始めました。

創業まもない私は、資金もなければ地縁も知識もなく、全くのゼロからのスタート。悪戦苦闘の中、試行錯誤を繰り返す往時の競合相手は大工さん。見積もり依頼に至るまではおとなしかったお客さまも一変、あれやこれやと要望が出ます。

そんなお客さまが異口同音に仰られるのが、1カ月待っても大工さんから見積もりが出ないとか、一式いくらでどんな部材でどこをどうした金額なのか分からない、などという不満。

ならばと、ハウスメーカーで建てた自宅の見積もりをベースに、お客さまが分かる程度（私自身が素人同然ゆえ、自分なり）の明細（定価のある設備機器は定価と割引価格）を、またそれに伴う工事は箇所ごとに平米単位で算出し、基本的には依頼を受けた翌日に届けました。

これにはお客さまも驚き、喜ばれました。何しろ「お客さまの不満＝大工さんの弱点」であり、私が大工さんと勝負できる唯一の手段でもありました。増改築など高額な工事になると、着工前の片付けから着工後のセッティングまでを手伝いました。お披露目のホームパーティーに招かれ、それ以降も家族ぐるみでのお付き合いをしているお客さまもいます。

そんなお客さまの一人から、「娘が結婚して出産し、同居することになったのでリフォームをお願いしたい」と電話をいただき、伺ってみると、当時小学5年生だった娘さんが、1児の母になっていました。

今さらながら月日のたつ早さに驚くとともに、まさに住まいを通じて生涯のお付き合いができる仕事だと、改めて実感しました。

（第2770地区　埼玉県　住宅リフォーム）

クラブ奉仕フォーラム「例会出席」に参加して

札幌東　青木　功喜

当クラブは60年間、2900回以上にわたる例会で培われた歴史と伝統を大切にするクラブで、私は今年6月30日で40年の皆出席を迎える。そうした経験から、2019年規定審議会の決定に、強い抵抗を感じる。

RIは例会の例会出席補塡（ほてん）（メークアップ）の有効期間を「例会の前後14日間」から「同年度内」に変更し、110年以上かけて育ててきた例会出席の概念を大きく変えてしまった。

例会出席については60分が通例であるが、「少なくとも60パーセント」の出席で途中退席を認めるのは、会員の良識に期待して緊急避難を認めているにすぎない。そもそもロータリーの情報は英語が公式言語であるが、メークアップは本来のbecome friend againという意味を大切にしたい。

例会出席の意義は単なる出席ではなく、ロータリーを学ぶことにある。特に新会員には欠かせない義務であり、シニアロータリアンにとっ

験だったらしく、「おいしい」を連発。その後も高知での学生生活や、自国のことなど、いろいろな話をしてくれました。彼らの話から垣間見える人柄、夢に向かって奮闘する姿を会員に知ってもらうことは、米山記念奨学事業の理解推進、さらに奨学生たちの応援につながったのではないかと感じました。

イベントの最後に、とてもほほ笑ましいことがありました。会員のお子さんたち（小学生と幼稚園児）と奨学生たちが農園を散歩したり、一緒に遊んだりしていたのですが、帰り際に、お子さんたちが奨学生の手を放そうとしなかったそうなのです。

年齢や国籍など関係なく、しかも短時間のうちに互いに心を開き、心の距離を近づけていく場面を目撃した坂本伸廣会長は、これこそ国際交流の本質であり、今年度の国際ロータリー（RI）テーマ「ロータリーは世界をつなぐ」を体現していると感じたそうです。

会員のブルーベリー農園で、米山奨学生と交流しました

世界とつながる扉は私たちのすぐ近くにあり、扉を開けようとする意志を持つことが大切だと気付き、カウンセラーとして、改めて米山記念奨学事業の魅力を感じました。同時に、その扉の鍵を、次代を担う子どもたちに手渡すことができれば、とても幸せなことだと思っています。

（第2670地区　高知県　内航海運）

子育てに関する私の視点

茅ケ崎湘南　松宮　剛

人生を強引に概観すれば、思い通りにならないことにこそ本質的な意味があります。従って私たちは、思い通りにならないことで落ち込む必要は、本来ありません。

また、人は他人に迷惑をかけることが避けられない存在であることも周知のことと言わねばなりません。人は計り知れない多くの人たちに多大な迷惑をかけて生きるものだということです。「他人様に迷惑をかけるな」は、要らぬ緊張を相手に強いることになるという意味で、禁句なのかもしれません。

もちろん、取り返しのつかない迷惑もありますが、人は、当人が気が付く、気が付かないにかかわらず、迷惑をかけお世話になりつつ日々を過ごしている、と理解した方が気楽でよいのではないでしょうか。

だからこそ、人は根本的に支え合う必要があり、実は、生命そのものはそれを血肉のレベルで知っているともいえます。「人からしてほしいと思うことのすべてを人々にせよ」という黄金律の語る肯定性こそ、生きる上で肝要な姿勢ではないかと私は思います。人は、他者を生かすことに無上の喜びを感ずるように創られているのです。

親にとって、子育ての目的は要するに、社会的に自立した人格の獲得を、当人による自覚に導くことだと思います。多くの知識を得させるために何かを用意するとか、親の判断でその個性を値踏みするとかではないでしょう。こうした配慮は、結果としてその子どもの主体性や独自性を葬ることになると思うからです。

「適切と考える機会を提供する」ことは、子育てにおける親の大切な務めに違いありません。しかしそれは、あくまでも「機会」を与えることであって、細かく口を挟んだり、結論的な評価を含んではいけないだろう、ということです。

子ども自身の判断に委ねることの重要性は、いくら繰り返しても足りないかもしれません。機会を提供し、客観的な示唆は与えても、「向いていない」とか「頑張りなさい」は禁句なのです。ただし、あくまでも子どもを心から受容し、親にとってかけがえのない、いとおしい、愛する対象であることが前提であっての話です。

そして、子どもが曲がりなりにも独りでこの社会で生きていけるようであれば、世代交代できたということであり、それが生物学的な親の使命の終わりの時なのだと思います。教育の唯一の目的も、その社会的自立に導くことに相違ないでしょう。

奉仕」「職業奉仕」「社会奉仕」「三大奉仕」に変えたのです。そしてこのことが、さまざまな誤解を生んだのです。なぜなら、奉仕は「利他主義」ですが、サーヴィス（Service）は「互恵的利他主義に基づく活動」だからです。

いずれにしても、「三大奉仕」の核心がサーヴィス理想であり、これを追求する学問が「サーヴィスの哲学」なのです。そして、この哲学の定義を1923年の国際大会で「ロータリーの第二標語という実践的な倫理原則に基づく第一標語の哲学」と定めたのです。従って、二つの標語の真意が分かれば、サーヴィス理想の真意と「三大奉仕」の定義が分かるわけです。以下は、この二つの標語についての考察です。

ポール・ハリスは1905年、互恵取引という事業（Service）をするために、同志を集めて結社（Fellowship）を創ったのですが、当時この取引は会員限定の特典でした。なぜなら、当時のシカゴは無法地帯であり、取引相手を信用することさえままならなかったからです。

1911年、「この特典を会員以外の人に与えれば、会員にとってもかえって得になる」という標語として用いられたのが「Service, Not Self」です。このことから、このSelfが可算名詞の「我」ではなく、不可算名詞の「利己心」の意と分かります。当然ながら「利己心」を完全否定することはできませんから、後にNotがAbove（～よりも）に変えられたわけです。

つまり、「Service, Not Self」は「利己心を捨てて公平な取引をしよう」という意味ですが、これを「無私の奉仕」と受け取ったことから、「Service Above Self」が「超我の奉仕」（第一標語）になったと考えることができます。

この経緯を踏まえれば、第二標語「One Profits Most Who Serves Best（筆者訳：最善の貢献をするものが最多の利益を得る）」と第一標語は別物ではなく、同義であるということが分かります。つまり、どちらも自己犠牲ではなく、公平性や共存共栄をうたっているのです。

実は、この第二標語の原型はアーサー・F・シェルドンの「He Profits Most Who Serves His Fellows Best」であり、現在のものは、サーヴィスの対象であるFellows（仕事仲間と仕事相手）が省略されているのです。

Fellowsは「四つのテスト」におけるAll Concerned（関係者全員）や「ロータリーの目的」におけるSociety（利害関係者）と同義ですが、それぞれを「仲間」「みんな」「社会」と訳したために、これらのつながりや真意が分からないままになっているのではないでしょうか。

（第2590地区　神奈川県　不動産管理）

ブルーベリー狩りで米山奨学生と交流

高知南　野村　美尋

台湾からの米山奨学生・賴羿均（ライイーチュン）君のカウンセラーも2年目になりました。当クラブ米山記念奨学会事業委員長の嶋崎勝昭さんと私は、会員の皆さんにライ君のことをより深く知ってもらうために、ライ君手作りの台湾料理を食べる会など、さまざまなイベントを行ってきました。

中でも最大のイベントが「ブルーベリー狩り」です。ライ君は高知大学で農学を専攻、ブルーベリーの研究をしています。偶然ですが、嶋崎委員長は建設業と並行し、ブルーベリー農園もお持ちです。前年度に続き、今年度は7月27日に開催しました。

今回はライ君と同期の他クラブの奨学生、チンゲスダライ・トールさん（モンゴル出身）とグエン　ティ　ドアン　チャンさん（ベトナム出身）にも声を掛け、当日は会員の家族も含め、約30人が参加となりました。

たわわに実った甘いブルーベリーを収穫した後は、バーベキューで親睦を図りました。また当日は土用の丑（うし）の日ということもあり、地元で有名なウナギも味わいました。土用の丑の日にいただく蒲焼きは、奨学生たちには初めての体

私の宝物

私の宝物はアマチュアカーレースで使っている、アルファロメオです。今年度は「END POLIO NOW」のロゴも入れて、ロータリー活動もPR中！
世界ポリオデー直前の10月22日も、富士スピードウェイを疾走し、総合優勝を飾りました。

前島　昌文（埼玉県・桶川RC）

友愛の広場

FRIENDSHIP
PLAZA

エッセー、海外のロータリークラブ訪問記、時局雑感など。1,000字以内。関連写真があれば添付してください。

職業奉仕の萌芽

高崎シンフォニー　金子　秀隆

1905年2月、世界初のロータリークラブ、シカゴ・ロータリークラブ（RC）が誕生しました。異業種の会員が相互に顧客となって助け合う「物質的互恵関係」と呼ばれる身内ビジネスによって、会員が増えていきました。

1906年、ドナルド・カーターが「会員ばかりがいい思いをする会は長続きしない」として社会奉仕を提唱し、1907年にはシカゴ市内に公衆トイレを設置しました。

ここでシカゴRCは大きく揺れます。物質的互恵関係を目当てに入会していた会員に奉仕活動を説いても、水と油です。ロータリーの創始者ポール・ハリスがクラブ会長に就き、奮闘しても無駄でした。1908年、チェスリー・R・ペリー（後の国際ロータリー事務総長）、アーサー・F・シェルドン（奉仕の理論家）が入会します。

シカゴRCの混乱をよそに同年、サンフランシスコRCが誕生します。1910年には全米の16クラブが全米ロータリー・クラブ連合会を組織。初代事務総長にはペリーが、初代連合会長にはハリスが就任します。この連合会の綱領の中に、興味深い一文があります。「（綱領の）第4　進歩的でかつ尊敬され得る営業方法を推進すること」。これは因習的で軽蔑に値する営業方法の否定で、暗に物質的互恵関係の批判ともいえます。

1911年、ハリスは「合理的ロータリアニズム」を発表し、ペリーはこれを『ザ・ナショナル・ロータリアン』（『ザ・ロータリアン』の前身）創刊号に掲載します。この中でハリスはビジネス主体の会員、奉仕主体の会員の融和を主張します。対立は拡大の妨げになると考えたのでしょう。

1912年、カナダのロータリークラブも参加し、全米ロータリー・クラブ連合会は国際ロータリー・クラブ連合会へと発展。改定された綱領からは、「進歩的でかつ尊敬され得る営業方法の推進」という文章は消え、情報共有を目的とした機関誌購読に重点が置かれます。

1915年、「ロータリー職業倫理訓（道徳律）」（横組みP16参照）がサンフランシスコ大会で採択され、これが職業における奉仕の指針とされました。そしてロータリーは欧州へと上陸していきます。

けれども、清教徒が興した国・アメリカの道徳観はバチカンには合わなかったようで、「ロータリーにご用心」と警戒されました。このためか、「道徳律」はロータリーの正式な文書から消え、新たな文書として「四つのテスト」が登場してくるのでした。

職業奉仕は、物質的互恵関係を打破しながらビジネス主体の会員をつなぎ留めるために登場した考え方ともいえるでしょう。それが会員拡大のために「融和」の名の下に隠され、カトリックからの批判によって原形が消え、別の考えを持ってきて広まってしまったのです。職業奉仕が分かりにくいのは、こうした経緯も影響していたのではないでしょうか？

（第2840地区　群馬県　質店）

三大奉仕と二つの標語

横浜港北　桑原　薫

ロータリーは1923年の国際大会で、団体による奉仕活動を原則禁止とし、「コミュニティーサーヴィス」をうたうことにしました。これは日本語の「社会奉仕」とは別のもので、その定義は「ロータリアンがサーヴィス理想（米山梅吉訳）という法則を各自の生活に適用すること」です。そしてその適用範囲が個人生活・事業生活・社会生活なのですが、1927年にこれを三分割してそれぞれを「クラブサーヴィス」「職業サーヴィス」「社会サーヴィス」と命名し、「三大サーヴィス」としたのです。

1934年、さらにこれらの邦訳を「クラブ

ラ校教授（２０１４年）と天野浩名古屋大特別教授（同）、免疫チェックポイント阻害がん治療薬の本庶佑（ほんじょたすく）京大名誉教授（２０１８年）……と続いた。本庶さんはご自身も羽織袴を着た。

「与儀さんの着付けは楽に着られ、着崩れしない」「仕事が早い」と定評がある。着物というと堅苦しく窮屈なイメージを持ちがちだが、「ひもをぎゅうぎゅうに締めたら、きつさから逃れようと体を動かして、かえって着付けが崩れる。着物は本来ゆったり着られるものです」と、みどりさん。育子さんは、先出の本に「母のようなレベルの高い真の職人がいちばん身近にいることは、ありがたいことでもあり、プレッシャーでもあります。私もスタッフも、まだまだ母から学びながらも現場をともにしていきたいと思っております」と書いている。

正しいことにスジを通す性格
石垣島出身の父譲り

さて、与儀みどりさんは２０１５年に第２７５０地区の１００番目のクラブとして誕生した東京山王ロータリークラブ（ＲＣ）の創立会員だ（会員34人中女性11人）。たまたま同じクラブ会員の、榮太郎飴でおなじみ、榮太楼總本鋪の取締役会長の細田治さんが与儀美容室にお客さまとして来ていたので聞いてみた。「こちらは理髪店とはシャンプーからして違いますな。与儀さんはきっぷがよい。正しいことはズバッと言う。おんな次郎長とでもいうかな」

クラブで会長エレクトが都合で突然就任辞退し、さてどうしたものかという非常時に、与儀さんは「私がやります」と、進んで大役を引き受けたそうだ。

与儀さんたちの働き掛けで、東京山王ＲＣは、知的障害のある人たちの自立、社会参加を目的とする国際的スポーツ組織「スペシャルオリンピックス日本」（三井嬉子会長）を支援している。与儀さんはロータリー入会以前からスペシャルオリンピックスを応援してきた。長野で２００５年にその世界大会が開催された時のこと。大会の聖火リレーが全国を巡り、沖縄の石垣島に来た時、与儀さんもトーチと共に島を駆けた。「障害があって、普段は家に閉じこもっているような子どもたちも外に出て、こぞって声援を送ってくださった」。実は石垣島は与儀さんの父上の故郷。戦時中に大学生の父と美容師の母八重子さんが東京で結ばれたのだが、「正しいことにはスジを通す性格は、父親譲りだと思います」と言う。「その人本来の美を引き出し、その日の元気と生きる勇気を与えるのが美容の神髄」とは、八重子さんの言葉（与儀美容室ウェブサイトより）。ご両親の血がみどりさんに脈々と息づく。

取材中にこんなことがあった。和洋折衷のクラシックな趣を残すホテルオークラ東京の別館の喫茶室で、みどりさんにインタビューしている時のこと。「失礼ですが」と、お年を召された上品な女性が、みどりさんに話し掛けてきた。「あの時は娘の結婚式でお世話になりました」。そのにこやかな顔に、お嬢さんがいま幸せであることが察せられた。福をお裾分けしていただいた気分がした。

東京山王ＲＣが力を入れている、スペシャルオリンピックス日本のイベントで。東京山王ＲＣの小田会長（左）、三井嬉子さんと

◇与儀みどり（東京山王ＲＣ会員） １９４５年東京生まれ。東洋英和女学院大学短期大学英文科卒業。母・八重子さんが創業した与儀美容室の後継者となる。当時の皇太子妃雅子さま、秋篠宮妃紀子さまの婚礼の支度に携わったことで知られる。２０１８―１９年度、東京山王ＲＣ会長。

記事／岩田一平　ジャーナリスト。コラムの執筆、本の編集のほか、就活生対象に取材学や文章作法を教えている。
撮影／熊谷武二

た。おかげでインターハイに2度出場しましたが、あれで心身を鍛えられました」と笑う。

店に戻り8年ほどたった頃のこと。「ふと、母が倒れたことも、私を美容室の仕事に戻すためだったのだと思えました」。母の八重子さんも仕事復帰し、母娘で、1990（平成2）年の秋篠宮妃紀子さま、1993（平成5）年の皇太子妃雅子さまのロイヤルウエディングのヘアメークを担当した。

ノーベル賞受賞者夫人の着付けを長女育子さんと

みどりさんの長女、育子さんの著書『与儀美容室がお客さまから学んだ美しい生き方』（KKベストセラーズ）によると、皇太子殿下（現天皇）と雅子さまの婚儀の時、雅子さまのヘアメークの〝練習台〟になったのが当時高校生だった育子さん。育子さんが成蹊大学卒業後、しばらくして、祖母八重子さんが再び倒れる。母みどりさんから「週1日でいいから手伝って」と言われ、それが「もう1日」、「あと1日」……。結局毎日通うことになり、とうとう三代目に。「私にとってこの場所で働くことが運命なのかな」と感じるようになった。まさに歴史は繰り返す。昨年6月、育子さんが社長を継ぎ、みどりさんは会長に就いた。

みどりさんと育子さん母娘が携わった仕事にノーベル賞受賞者夫人の着付けがある。きっかけはiPS細胞の山中伸弥京大教授（2012年）で、京大関係者のお客さまからの紹介で、ストックホルムまで道具を持参し、夫人やお嬢さんなど同伴の女性たちの着付けをした。その後、青色発光ダイオードの中村修二カリフォルニア大バーバ

ドレスもあれば文金高島田も。「お仕度したお式の数ですか？　ざっと4万くらいかしら」

毎週セットに来られる何十年来の常連さんもいる。東京・青山や大阪・梅田のウエディングホテルにも店があり、スタッフ40人。美容室のウェブサイトは「日本女性の美を引き出す、本物の技術」とうたう。だが、「技術力はあって当たり前。それよりまず、お客さまが何を望んでいらっしゃるか。自分ではなく相手の都合に合わせて仕事ができないと。むしろそちらが大事」と与儀さん。そして、「『今日はお化粧がとってもきれい』とヘアメークが褒められるのでなく、その方自身の美しさを褒められたいですね」と言う。

専業主婦から青天の霹靂で母の美容室継ぐ

昨年10月22日の天皇陛下「即位の礼」に続く「饗宴の儀」。テレビ画面に目を凝らした。というのも、秋篠宮皇嗣妃紀子さま、お嬢さまの眞子さまと佳子さまはじめ7人の女性成年皇族は、「即位の礼」の平安時代さながらのおすべらかしの髪に十二単（ひとえ）姿から、宝飾冠のティアラにローブ・デコルテ（フランス語で「襟ぐりを大きく開けた服」）の礼装に早変わりされたが、そのヘアメークを担当したのが与儀美容室だったからだ。

ティアラ一つとっても「顔の正中線に沿って直角に、頭の上から真っすぐお載せします」。決してカチューシャみたいになってはいけない。おまけに、陛下の御前では最敬礼という90度のおじぎをしなければならない。これは西欧にはない皇室独自の作法。最敬礼でも絶対に重いティアラが外れてはいけない。「どうするかって？　それは企業秘密です」

創業72年目。創業者は、みどりさんの母、故・与儀八重子さんだ。小田原出身で戦前は銀座の資生堂美髪科に勤め、1948（昭和23）年、銀座に初めて美容室を開く。みどりさん3歳の頃。数学教師だった八重子さんの夫で、みどりさんの父上が経理を担当した。

戦前、資生堂美髪科は華族や財閥のご贔屓（ひいき）も多く、そんなつながりの中から、八重子さんの店に三笠宮妃百合子さまが来られるようになり、やがて上皇陛下の姉にあたる順宮（よりのみや）さま（降嫁して池田厚子さん）の婚礼のお仕度を仰せつかる。以後、これまで皇室・宮家に関わりのある婚礼仕度のご用命を度々お受けしてきた。

一人っ子のみどりさんは幼稚園から短大まで東京・六本木の東洋英和女学院に通った。卒業後、しばらく美容室を手伝ったが結婚し、専業主婦に。1男1女を授かる。「いいお母さんになりたくて。ところが長男6歳、長女2歳の時、母が脳梗塞で倒れ、美容室を休むわけにはいかず」。青天の霹靂だった。たまたま母から「美容師の資格だけは取っておいたら」と言われ、短大生の頃、通信教育で勉強し国家資格は持っていた。「でも、技術で長年のスタッフに及ばない。店の切り盛りの上に、下の子の保育園の送り迎え、母の看病……。泣きながらホテルに通ったことも。1カ月で13キロ痩せ、人生で一番つらかったなあ」。どうやって乗り越えたのでしょう。「そうねえ。中学高校と所属していたバスケットボール部の先生が熱心で、そのスパルタぶりは半端ではありませんでし

（左）昨年6月に社長を引き継いだ育子さんとは親子であり師弟のような関係
（下）創業者の与儀八重子さん

この人 訪ねて

konohito・tazunete

YOGI MIDORI

与儀みどりさん

●東京山王ロータリークラブ

黒子に徹する美容師の矜持

おめでたい七宝柄の訪問着に、金の流水紋の帯。掲載が1月号とのことで、今回の主人公にはあえてお着物で登場いただいた。港区虎ノ門の「五つ星」ホテル、ホテルオークラ東京にある与儀美容室を経営する与儀みどりさんである。取材日は建て替え成ったホテル本館のオープン直後で、与儀美容室も新装開店したばかり。お客さまから贈られた幾鉢もの胡蝶蘭に囲まれ、着物姿が映える。

いつもはお客さまにお着せする晴れ着を召して、ちょっと面はゆそう。美容室での与儀さんは普段、黒いニットの仕事着なのだ。

「この仕事は、肉体労働。ニットは伸び縮みしてとても動きやすいでしょう」。黒は、お客さまに対して黒子に徹するという美容師としての矜持でもある。ユニホームといっても高級オリジナルニットのブランドで知られる永野敦子さんのデザイン。シックですね。

超一流ホテルに出店する美容室は一年中休めない。結納から結婚式、お宮参り、七五三、成人式、各種授賞式、葬儀……。結婚式でもウエディング

SPEECH

会社員として、ジャズプレイヤーとして ～両立が自分らしさ

ちに話しています。感性が高まれば、見えないことが「見える化」できると思います。

ただ、こうして感性の価値を高めた後、それを工業製品として実現することが一番難しいのです。音は目に見えないのでまず、言葉で定義をします。明らかに良いデータは出ていて、こんなに素晴らしい測定結果なのに、音が全然良くないということがあるのです。

では、良い音とは何でしょうか？　二つ、言葉によって定義できます。一つは音が出た瞬間の生命力、エネルギー感があること。そしてもう一つは、ある音を長く聴き続けたときにその音に愛着を感じること。オーディオ機器は一生付き合っていただくパートナーです。

実は、聴いた瞬間は良い音だな、と思っても、時間がたつと聴き疲れするという製品があるのです。ずっと聞きたくなるような機器を製造しなければなりません。もちろん、物理特性による音の分析が、全ての出発点となります。機器は、あるところまではいつも物理的に出来上がってきます。しかし、そこから先は、誰かが意識的にストレッチしないと伸びません。ハードルを高くして、厳格な音質評価をすることを意識して進め、決して妥協してはなりません。

もう一つ、私は演奏する側の人間でもあるので、出した音をありのままに記録し、最終的にスピーカーで再生するというのがオーディオ機器の重要な役割でもある、という考えを持っています。しかし、エンジニア側はどうしても音の入り口（録音）側か出口（再生）側、どちらか片方からしか把握しない傾向があるようです。

最終的に、本当に心に響く音になっているか。目を閉じて聴いたとき、どんなに欠点のない音であったとしても、心に響かないものはダメだと思っています。

18年、パナソニックは創業100年を迎え、松下幸之助歴史館と、今までの商品を展示する二つのミュージアムを建てました。そこには、創業者・幸之助さんの言葉などが、録音テープや書き物の形で全て記録として保持されています。その中でも見られる多くの言葉に、私は出合いました。

「みんな違って当たり前なんや」「お互いに欠点というものはたくさんあるし、何もかも満点というわけにはいかない」。だから、一人一人が自分の弱みを、強みを知ること、「自覚」して、今の自分の役割に懸命に打ち込む姿勢こそが大切なのだ、という言葉「自分の個性を磨く」に10年前に出合いました。あっ、幸之助さんも私と同じ、こんなことおっしゃっていたんだ、と。

最後になりますが、私が今まで大切にしてきたことを三つを挙げます。

一つは「挑戦し続ける」。自分が限界だ、と感じる3チンくらい上に棒高跳びのバーを掲げる感じです。こういったことを続けてきたら、後で振り返った時に「あ、こんな地点まで上ってこられたんだ」と思うことができました。アメリカのプロミュージシャンとのレコーディングの時、自分でも信じられないようなフレーズ、音楽表現がどんどん生まれてきました。その時、つくづく、これはやはり一流の人たちに刺激を受けないとダメなのだなあ、と感じました。

二つ目は「豊かに発想し、創造、クリエートする」。新入社員の時、「毎日特許を書け」と言われました。しかしそう言われても出てくるものではないし……と悩んでいると、当時の所長が「世の中は、分かっていることよりも分からないことの方が無限なんだから、分からない部分、無限の方に目を向けなさい」と言ってくださいました。

その時は何を言われているかよく分からなかったのですが、長年仕事を続けていると、一見関係ないところで知と知が結び付いてイノベーションが起こることがあり、世の中の小さな変化、兆しを察知する感度のアンテナを掲げること、好奇心を持っていろいろなことに興味を持つことの重要性が、分かってきました。

三つ目は「信念と情熱を持ち続ける」ことです。自分の個性、得意分野、強みを軸に信念は形成されます。それが自分のバックボーンとなり、どんなときでもよりどころとなりますから、情熱を持ち続けるのが大切です。

今まで自分の重ねてきた経験が、確信に変わる瞬間が必ずあります。私には2回ありました。1回は社内で三つの異なった部門でのキャリアがつながって、テクニクスというブランドを任された時。もう一つはフロリダのジャズコンサートで、観客全員によるスタンディングオベーションを受けた時。二足のわらじで私は進んできたけれども、それで良かったのだと感じました。

「Keep Play！ Don't Stop Play」。うまくいくときもあり、うまくいかないときもあります。素直な、とらわれのない心こそが大切だということです。経験が確信に変わる時が必ず来る。それまで逃げない、諦めないこと。会社員と演奏家、両立しての人生が完了しても、私は100歳まで演奏を続けたいなあ、と思っています。

（ホスト　大阪咲洲RC）

なぜなら市場は今、二極化しているからです。一つはハイファイオーディオ市場。いわばマニアで、とても高価な製品に戻ってきている人です。今でも専門雑誌を見てじっくりと商品を比較し、そして専門のディーラーの所へ行って購入する方。もう一つは音楽愛好家市場。音楽イベントにいらっしゃる方々や、音楽が好きで、ちょっと良い音で音楽を聴いてみたいな、と思われる方です。今まで、スマホに普通のイヤホンを差して聴いていた方々が、2万円くらいのヘッドホンを接続して聴くと「こんなに良い音で聴けるんですか」とびっくりされます。

この二つの市場をターゲットとして、現在、富裕層や熱狂的オーディオ愛好者向けのリファレンスクラス、昔からのオーディオ愛好家向けとしてのグランドクラス、ライフスタイルにこだわる音楽愛好家向けのカジュアルなプレミアムクラスの三つのクラスに分け、製品を提供しています。

同時に「良い音だけど、やっぱり高いよ」という声も数年前からありますので、17年に、CDもインターネットラジオも聴けて、Wi-FiもBluetoothも全部対応するスピーカー一体型の機器を10万円で出しました。デザイン界のオスカー賞とも言われる、デザインアワード2018で金賞を受賞しています。デザイン的にも世界的な評価をいただきました。

心に響く音を実現するために

そもそも、音楽が持つ感動とは何でしょうか。私はやはり生（演奏）の、本物が持つ迫力、オリジナルが持つ魅力を、限界があるかもしれないけれど、機器で再生してみたいのです。

演奏家でもある私がプロの演奏家を見ていて感じるのは、何万時間、何十万時間もかけて、一流の音は出てくるということです。かつてプロのトランペッターに伺ったのですが、演奏する音のイメージとは、顕微鏡で見たとしてその一つ一つの音の粒、これをイメージして出していくと。そのイメージ通りに音を出すと、一番遠くまで、その音は飛ぶのだと。プロは肩の力の抜けた、初速のある音を出します。そのような音を出そうと思うと、もう何万時間、何十万時間の練習、オリジナリティーやパワーが大切になりますね。

脳科学者の茂木健一郎さんによると、脳が喜ぶのは、何か変化が起きた時、変化の刺激を受けた時なのだそうです。また現代音楽作曲家の吉松孝さんは工学部出身なのですが、「音というのは位置エネルギーを持っていて、その音が変わった瞬間に、人の感性は動くと思うので、その点を意識しながら作曲しています」とおっしゃっていたのです。

ですから、音楽を演奏すると時間性、空間性が変化した世界が構築されます。つまり、演奏というものは、二度と同じことが起こらないわけです。音楽の三要素とはメロディー、ハーモニー、リズム。お二人のお話を聴き、私は、脳が喜ぶために、人はその変化を本能的に求めているのだなあ、と思いました。そして、人類は変化に適応して生存するのだから、私は本能が求めることをしっかりと伝えなければならない、とも思いました。

また、聴覚は味覚と一緒です。味の世界を広げれば、味覚は開発され続けます。聴覚も同じであり、やはり良い音を聴くと、聴覚は開発されていきます。ですから今、私と一緒に仕事をしているエンジニアには必ず、生の良い音を体感することを大切にしてもらっています。

感性を鍛えるということは、自分自身の受容性を開いて、常に何かに気付く、小さな変化の兆しに気づくということでしょう。今、盛んに働き方改革といわれています。この流れに沿って早く帰宅したら、どんなことでもいいから、感度のアンテナを高くして感性を鍛えてほしい、と若い人た

■パナソニック（株）テクニクスブランド事業担当参与・ジャズピアニスト
小川　理子

1962年　大阪市生まれ。慶應義塾大学理工学部卒業後、86年　松下電器産業（現パナソニック）音響研究所入社。93年所属部署解散、ジャズピアノを始めメジャーデビュー。2008年　社会貢献担当・社会文化グループマネージャー就任。14年　オーディオ事業部門へ移動。テクニクスブランド復活の総指揮を執る。09年　パナソニック役員、テクニクスブランド事業担当、アプライアンス社常務。18年　パナソニック（株）執行役員、テクニクスブランド事業担当、アプライアンス社副社長技術担当（兼）技術本部長（兼）テクニクス事業推進室長。19年　テクニクスブランド事業担当参与。ジャズピアニスト。著書に『音の記憶』文藝春秋、2018年

ていただき、ジャズにものめり込みました。

それ以降、いろいろな縁で2000年からは毎年、フロリダのジャズフェスティバルに招聘されています。演奏を聴いていたあるプロデューサーから「アメリカのミュージシャンと組んでCDを出そう」と誘われました。

一緒に演奏させていただいたのは、私からすれば、野球の大リーガーのようなミュージシャンたちでしたが、自分でも想定外の力が働いて演奏できたと思います。リリースされたCDがイギリスのジャズ専門誌の批評家投票コーナーで、その年の1位になりました。アメリカでプロとしてどうか、と誘われたのですが、私は「会社員とジャズプレイヤー」の二足のわらじを履き続けました。

CSRの部門に異動してからも、感動した思い出があります。ちょうどその頃は、環境問題という課題、社会的課題を世界規模で解決していくことは企業の役割である、それは企業が本業で行うだけではなく、やはりCSRの立場からも強く後押しすべき、といわれ始めた時代でした。そんなことで、私たちはソーラーパネルを活用した大きな発電機システムを開発し、アフリカのタンザニアに持っていったのです。

タンザニアでは、弊社の乾電池工場がもう半世紀以上前から操業していました。この工場を起点にして内陸に600キロメートル離れたところに、国連が開発を進めている無電化地域がありました。私たちは、発電機やソーラーランタンをそこへ持っていき、子どもたちの教育、地域の医療活性化のために使ってもらうプログラムを始めました。

そして私は、きっとアフリカだから歌と踊りで出迎えてくれるだろう、と考え、タンザニアの国歌に近い曲を事前にユーチューブを活用して練習。現地で、ピアニカで演奏したのです。すると、2000〜3000人が集まって、私のピアニカに合わせて歌ってくれたのです。その大地から湧き上がるような歌声に、やはり音楽って国境がないな、と深く感動しました。

東日本大震災が起きた時も、CSR部門に所属していました。東北のある病院では、停電で真っ暗な中、懐中電灯を片手に持って診療していると聞き、首からつり下げる方式のLEDライトの照明器具を、災害人道医療支援会を通して届けました。これがきっかけになり、この団体とのチャリティーコンサート開催につながりました。

このように、社会貢献という場でも自分の音楽活動を経験しましたし、今も音楽の世界は広がり続けています。こういったキャリアの変遷が私にもたらした結論は、何でしょうか。

現在、AI（人工知能）に人間の仕事が取られてしまうのではないかと盛んにいわれていますが、人間にしかできない仕事というのが確かにある、と私には言い切れるのです。現職の立場から申し上げれば、感動を届けるモノづくりには、時代を経てなお生き続ける普遍的な価値や、見えない資産を理解し、それをモノづくりに生かそうとする、感性の感度のアンテナを常に高めることが必要である、ということです。

テクニクスに寄せる思い

弊社のブランド、テクニクスは、65年生まれです。最初の商品は小さな箱型のスピーカーでした。70年代にはアナログのレコードプレーヤー、90年代も世界初のDVDオーディオプレーヤーを出し、ずっと世界初、オンリーワンの技術ということで、開発者は情熱を傾けておりました。しかし、デジタルネットワーク化の波に押されてきました。今や、音楽を楽しまれる方の7〜8割がユーチューブで無料で聴いておられるそうで、再生された音楽にお金を支払うという時代ではなくなってきたのです。

でも、音楽イベント、コンサートやライブには大勢の方が訪れます。要はモノからコトへ、人々の価値がシフトし、お金の使い方も変化し、私たちの制作するようなハイエンド（高性能・高価格）のオーディオ機器はいったん、ブランドとしては休止となりました。しかし、それでも「感動を届ける」という部分は残しておかなければならないと考えました。そこで2014年に、私がテクニクスブランドを復活させたときにフィロソフィーも定めました。製造責任はパナソニックですが、ブランドとしては全く独立しているので、テクニクス独自の経営理念が必要だったのです。

「私たちTechnicsに携わるものは、音と人との関係を大切に思い、音楽を愛するすべての人々に音楽の感動を提供し続け、世界中の音楽文化の発展に貢献します」。これがフィロソフィーです。そしてもう一つのフィロソフィーは、サウンドを頂点に、テクノロジーとデザインが下支えするという三角形で示しました。この三つにとことんこだわっています。開発者である商品企画者もマーケッターもデザイナーも、皆がこのフィロソフィーを共にして動いています。

また、会社の基本戦略の視点を二つ設けました。

会社員として、音楽家として生きていく。私は100歳まで、演奏を続けたいなあ、と思っています。写真提供：ⓒパナソニック

てきましたが、世の中は変化しています。本業を通じて社会に貢献をする、ということがルーツになっているのだから、それをもっと私たち自身が発信をしようと。一転して私は、新しく任に就いた事業を「発信する」方向に意識を変えました。

その次はどんな新しいことに取り組めばいいかな、と思っていた矢先、音響の仕事に戻ることになり、2014年、総合ハイファイオーディオのブランド、テクニクス（Technics）の復活を手掛けることになりました。

上司の誘いがきっかけで再開した音楽活動が社会貢献に

私がジャズ、音楽演奏者として動き出したのは93年、入社して7年目のことでした。音響研究所にいて、どんどん仕事内容が変わり、この先、何をすればいいのか、と悩んでいた時、仕事のプロジェクトが解散し、ジャズドラマーであり、私の上司でもあった木村陽一さんが声を掛けてくださいました。「まあ、落ち込まずに、一緒に音楽をやろうよ」

そこから、私は再び音楽、ジャズを始めました。3歳からクラシックピアノを習っていましたし、父親が毎晩ジャズのレコードを掛けていたので、そのジャズを聴きながら育ちました。大学の時はクロスオーバー研究会でジャズを中心に演奏していました。でもまさか、会社に入ってまたジャズをするなんて、思ってもみませんでした。

実は、木村さんは日本でもニューオーリンズジャズの草分け的な人で、ニューオーリンズの名誉市民になっているほどです。そういう方に誘っ

SPEECH

2018年4月21日　国際ロータリー第2660地区
ＩＭ第８組ロータリー・デー　記念講演要旨

会社員として、ジャズプレイヤーとして～両立が自分らしさ

「Keep Play ！ Don't Stop Play」。うまくいくときもあり、うまくいかないときもあります。素直な、とらわれのない心こそが大切だということです。経験が確信に変わる時が必ず来る。それまで逃げない、諦めないこと。会社員と演奏家、両立しての人生が完了しても、私は100歳まで演奏を続けたいなあ、と思っています。

パナソニック（株）テクニクスブランド
事業担当参与・ジャズピアニスト
小川　理子
Michiko Ogawa

良い音を届けたい

１９８６年の松下電器産業（現パナソニック）入社後、ほぼ15年間、私は音響研究開発部門で研究職として働いていました。大学では理工学部電子工学を専攻し、特に生体電子工学、今の医用電子工学、メディカル・エレクトロニクスを研究。最初は聴覚について研究をしたかったのですが、先生に「聴覚のテーマは扱っていないし、そんなに音楽が好きなら、生体リズムという分野があるから医学部と一緒にやってみたら」と勧められ、研究を始めました。本当に面白くて、そこからたくさんの気付きもありました。

就職でも音響の仕事がないかな、と思いながら大学の図書館で音響関係の学会誌を見ていましたら、当時の松下電器の音響研究所が、非常に興味深い研究開発をしていることに目が留まりました。

「音質」です。人が音を聞いたとき、いったいどのように感じるのか。これはもう、自分の個性を生かせるに違いない。入社試験時、面接では人事担当者に私はこの職種でなかったら、御社には入りません、とまで申し上げたくらいです。会社は私の願いを聞き届けてくださって、音響研究所に入ることができました。

純粋に私は音楽が大好きでしたから、皆さまに良い音で感動をお届けしたい、そして豊かな文化を提供したいと思って働きました。８２年、世界で初めてＣＤプレーヤーができました。つまり、入社したのがアナログ時代からデジタル時代へと、劇的に転換した頃だったのです。でも「デジタルの音は悪い」と評論されていた時代。私自身も、レコード、そしてカセットテープを聴いて育った年代ですから、「なぜデジタルの音は悪いのか？」を研究するようになりました。

そして音楽メディアはＣＤからＤＶＤへと、どんどんデジタルの情報量が多くなり、それから今度はネットワーク時代に突入して、音楽配信へと変わっていきました。状況が変化する中、私は一貫して「良い音を届けたい」という気持ち、情熱を持って過ごしてきたと思っています。

そんな社会人生活の中で、本社の社会貢献部門へ異動となりました。ここで私は初めて、会社が広く、深く社会とつながっていたことを知りました。それも、私たちの本業のモノづくり以外のところで、社会貢献をしていたとは全く知りませんでした。私の周りの人も知らなかったと思います。

実は、松下電器を創業した松下幸之助（１８９４～１９８９）が、６０年代、日本で初めて企業による社会貢献事業を始めています。現在は、欧米から「企業の社会的責任」、ＣＳＲ（Corporate Social Responsibility）という言葉も入ってきていますよね。このＣＳＲってどういうことなんだろう？　突き詰めて考えてみると、私たちが昔から使っている「経営理念」で実践していることと同じだと思いました。以前は「陰徳」を良しとし

CONTENTS

ロータリー地域雑誌
ロータリーの友 1
JAN. 2020
VOL. 68 NO. 1
第68巻1月号

1月は職業奉仕月間です

Rotary Global Media Network

会社員として、ジャズプレイヤーとして ～両立が自分らしさ …… 4 81

◆パナソニック（株）テクニクスブランド事業担当参与・ジャズピアニスト　小川理子

シリーズ この人 訪ねて 与儀みどりさん …… 9 76

東京山王RC（第2750地区）

記事・岩田一平　撮影・熊谷武二

友愛の広場 …… 13 72

職業奉仕の萌芽　高崎シンフォニー　金子秀隆

三大奉仕と二つの標語　横浜港北　桑原　薫

ブルーベリー狩りで米山奨学生と交流　高知南　野村美尋

子育てに関する私の視点　茅ヶ崎湘南　松宮　剛

わが生業は永遠なり　越谷中　山崎晶弘

クラブ奉仕フォーラム「例会出席」に参加して　札幌東　青木功喜

「職業奉仕」による分断は避けよう　さいたま新都心　野辺　博

◆私の宝物

卓話の泉 …… 18 67

香料について　大阪　塩野秀作

キャッシュレス化　正木一博

私の一冊 …… 18 67

水戸西　松崎保元／名古屋東南　花井　勉

ロータリー俳壇 …… 20 65

◆長谷川　櫂　選

ロータリー歌壇 …… 20 65

◆馬場あき子　選

ロータリー柳壇 …… 20 65

◆てじま晩秋　選

ロータリー・アット・ワーク …… 22 63

地元45の「仕事」が集合！

中学生が職業に触れる　中条胎内RC

〈写真〉佐久コスモス／熊本東南／一宮中央／梁川／鹿児島東／郡山安積／五所川原イヴニング／能代／名古屋東山／那覇東・興南高校IAC／五戸／遠軽

「令和の元気な顔」を撮影　額入り個人写真プレゼント　輪島

施設の子どもたちの一日家族になって交流　大阪リバーサイド　松江東

わくわくドキドキ寺子屋体験　北茨城

青少年育成プログラム　キッズアカデミー開催　高松

高松RC杯　ミニバスケットボール大会　長門

ニュースポーツ用品の贈呈式と交流会

エレベーター用防災ボックスを市に寄贈

ワールド大阪ロータリーEクラブ　石岡・石岡87

2クラブ合同ロータリーデー　徳山

カンボジアの小学校に文房具セットを寄贈　福岡東

地域に暮らす外国人の子どもを支援　東京板橋セントラル

子どもにスポットを当て観劇会を開催　福井東

オレンジハート運動　認知症の人と共に暮らす

声 …… 31 54

10月号の感想

表紙　横組み「音色」
縦組み「アーサーF・シェルドン」

表紙題字　加藤光峰

表紙レイアウト　箕牧　彰

◆本誌中のRCはロータリークラブ、Rは国際ロータリーの略です。
◆横組みの目次は、反対側の表紙を開いた4～5ページにあります。
◆本文・写真などの無断転載・複製を禁じます。
◆表紙については横組み48ページを参照。

一般社団法人　ロータリーの友事務所
〒105-0011 東京都港区芝公園2-6-15 黒龍芝公園ビル4階
Tel. 03-3436-6651　Fax. 03-3436-5956
編集部メール　hensyu@rotary-no-tomo.jp（本誌の内容・投稿）
管理部メール　keiri@rotary-no-tomo.jp（購読・注文）

ロータリーの友 Home Page
www.rotary-no-tomo.jp

HONOLULU
HAWAII 2020

ロータリー国際大会 | 米国ハワイ州ホノルル | 2020年6月6〜10日開催

今すぐRICONVENTION.ORG でご登録を

Rotary

Rotary Global Media Network

ロータリーの友

ロータリーの友1月号 第68巻 第1号
令和2年1月1日発行（毎月1回1日発行）通巻805号
昭和28年1月創刊 昭和43年4月23日第3種郵便物認可
発行所 一般社団法人ロータリーの友事務所

1
2020
JANUARY
VOL.68 NO.1

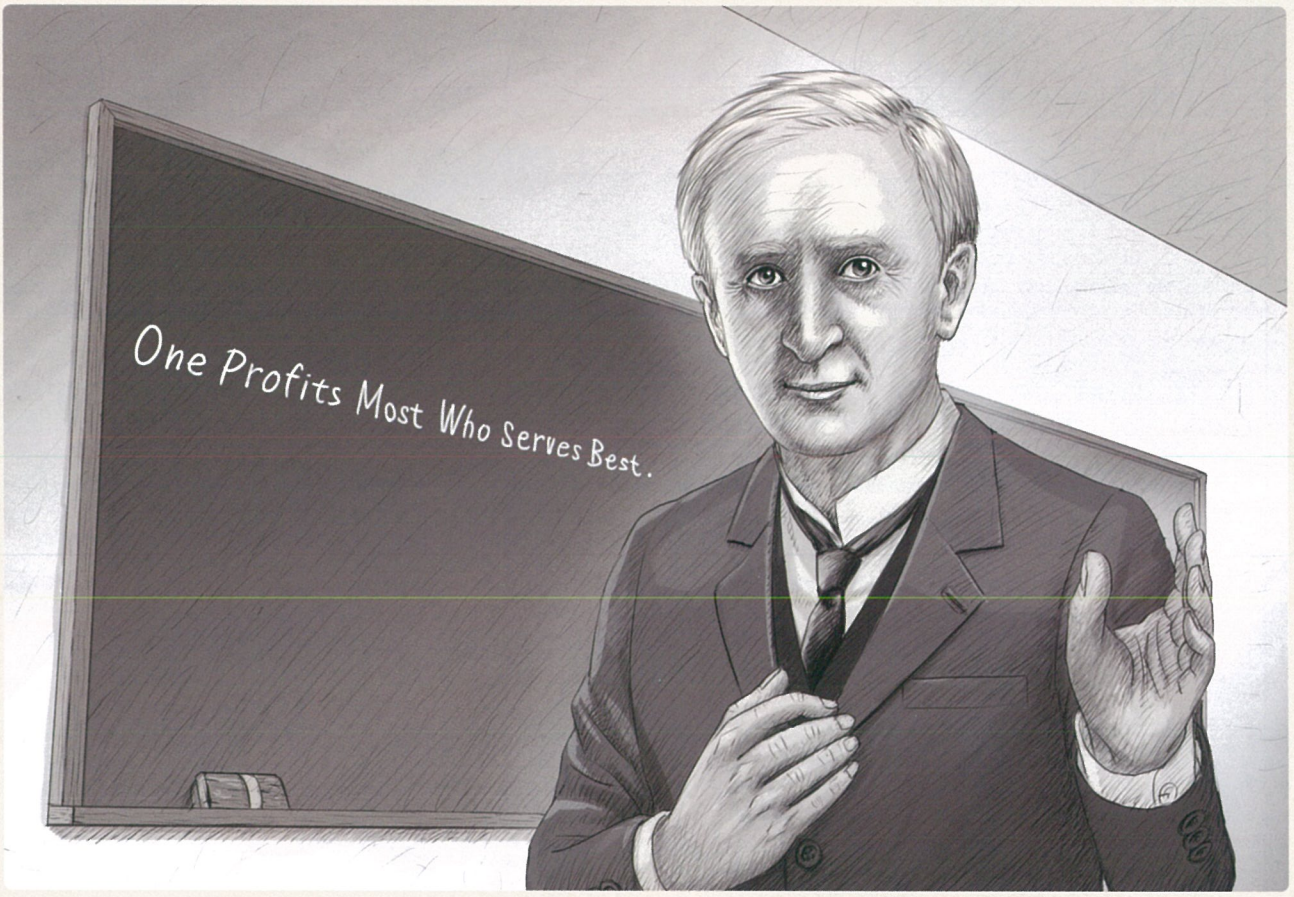

Arthur F. Sheldon（1868〜1935）

SPEECH

会社員として、ジャズプレイヤーとして〜両立が自分らしさ

小川 理子

この人 訪ねて

与儀 みどりさん

Rotary Global Media Network